

あなたのまちの 行政情報紙

広報はしま

All the best wishes for your life.

2

Feb.2026

Vol.788



羽島の絆を背に
未来にはばたけ

Celebrating
20 *turning*
years old



ハタチの笑顔が輝く

二十歳のつどい

1月11日に行われた「二十歳のつどい」。参加者は友人との再会を喜びながら、お世話になった人への感謝を胸に、未来に向かって新たな一歩を踏み出しました。

令和8年1月11日、不二羽島文化センターで「二十歳のつどい」を開催しました。平成17年4月2日から18年4月1日生まれの約7000人が二十歳を迎え、そのうち約500人が式典に参加しました。

当日は晴天の下、強い風が吹く寒い一日となりましたが、会場には白や赤、黒、緑など色とりどりの振袖やスーツ姿が並び、門出の日を彩りました。

式典に先立ち行われた中学校区別



司会



市民憲章



光のブロムナード



誓いの言葉



校区別受付

▲式典の開催や企画、当日の受け付け・運営を行った二十歳のつどい代表者の皆さん



Check movie 🎬

二十歳のつどいに参加された皆さんの笑顔をダイジェスト動画にまとめました。
動画はYouTube「羽島市公式チャンネル」(QRコード)で公開していますので、ぜひご覧ください。



交流会では、中学時代の恩師と再会し、写真を撮ったり、当時のエピソードを交えた祝福の言葉に耳を傾けたりする姿が見られました。振り返り映像の上映では、懐かしい時間がよみがえりました。

記念式典では、司会や市民憲章朗読をはじめ、光のpromナードや誓いの言葉までを二十歳代表が担い、落ち着いた雰囲気の中で進行しました。市長は式辞で、Z世代と呼ばれる二十歳の皆さんに、多様な情報の中からの確に選り判断し、社会を支える存在としての活躍を期待しました。

キャンドルの灯りに込められた感謝や希望の思い、誓いの言葉で澤田さんが語った家族や友人への感謝の言葉は、会場に静かな感動を広げました。

仲の良い友人と笑顔を交わし、それぞれが新たな一歩を踏み出す一日となりました。



準備から運営まで
お疲れ様でした！

今年も 確定申告は スマホでやろう

申告期間は **2月16日～3月16日**

スマホやパソコンを使って、好きな時間・場所で申告できます。
マイナポータルと連携すると、給与・公的年金の源泉徴収票、医療費、
ふるさと納税などの情報が自動入力されます。



e-Tax 申告



申告のやり方

確定申告の内容に関する問い合わせは
確定申告電話相談センターへ

国税相談専用ダイヤル ☎ 0570 (00) 5901

令和6年は約4人に3人が利用しています！

e-Taxの5つのメリット



自宅から
申告可能



24時間
利用可能



申告書が
データ取得可能



添付書類
提出不要



早期還付
(3週間程度)

確定申告が必要な人

次のいずれかに該当する人は確定申告が必要です。

- ・年末調整されていない給与収入と給与所得・退職所得以外の所得が合計20万円を超える人
- ・事業収入があり、所得税を計算して不足が生じる人
- ・追加控除等を申告して所得税の還付を受けたい人



ふるさと納税 ワンストップ特例制度

令和7年中にふるさと納税ワンストップ特例制度の適用を申請した人でも、次のいずれかに該当する場合は、ふるさと納税を含むすべての寄付金を申告する必要があります。

- ・令和7年分の確定申告、8年度市県民税申告をする人
- ・ふるさと納税先が6団体以上ある人

市県民税申告が必要な人

※公的年金等の収入が400万円以下で、その他の所得が20万円以下の人は確定申告は不要です。
※確定申告が不要でも、市県民税の申告が必要な場合があります。

令和8年1月1日現在、市内在住で令和7年中に所得があった人は市県民税申告が必要です。収入がない人でも、所得証明書の発行や国民健康保険税の軽減、国民年金保険料の免除を受ける人は申告が必要です。

申告不要の例

- ・令和7年分の所得税・復興特別所得税の確定申告をした人
- ・勤務先から給与支払報告書が提出されており、給与以外の所得や追加控除がない人
- ・公的年金等を受け取っており、年金以外の所得や追加控除がない人

申告会場も設置 原則「事前予約制」

① マーサ 21 (岐阜南税務署実施)

「入場整理券」が必要です。国税庁の LINE 公式アカウントから事前に入手できます。

期間 2月16日～3月16日
(土・日・祝日を除く、3月1日(日)は開設)

場所 マーサ21南館4階マーサホール
(岐阜市正木中1丁目2-1)

問い合わせ先 岐阜南税務署 ☎ (271) 7111



国税庁 LINE
公式アカウント

② 羽島市の申告会場

一部の申告は羽島市の申告会場でも申告ができますが、待ち時間軽減のため事前予約が必要となります。下の2次元コード(予約フォーム)から予約してください。予約フォームから予約ができない人は、コールセンター ☎ (260) 5075 (受付時間: 平日午前9時～午後4時) へご連絡ください。

※コールセンターの受付開始日時は、予約フォームと同様です。



コミュニティセンター
・市役所
詳細は、広報はしま1月号
をご確認ください。



市民会館
受付開始:
2月2日午前9時～

羽島市会場での注意点

- ・予約時間 10 分前にご来場ください。
- ・予約時間を過ぎるとキャンセルとなります。
- ・予約完了画面に記載の受付番号を確認します。

**⚠ 次の申告は羽島市の申告会場では受け付けません。
マーサ 21 会場をご利用ください。**

配当所得・譲渡所得・住宅借入金等特別控除・先物取引・暗号資産取引・利子所得・山林所得・退職所得・繰越損失・雑損控除を含む申告、準確定申告、贈与税申告、消費税申告、令和6年分以前の確定申告、青色申告(青色申告は市民会館会場は受付可)

羽島市民会館

期間	予約受付人数 / 日	時間
2月16日 ～ 3月16日 (平日のみ)	スマホ申告 80 人 職員対面申告 60 人	午前 9 時～ 11 時 15 分 午後 0 時 45 分～ 3 時

スマホ申告(完全予約制) ※無料 Wi-Fi の利用可
スマホ申告が難しい人をサポートします。

職員対面申告(原則予約制)
当日券はわずかしかなかったりありません。
※定員を超えた場合は受付できません。

税理士による無料相談(収支内訳等の作成相談など)
事業所得、不動産所得等がある人を対象に、税理士による無料相談を行います。(2月16日～27日のうち平日のみ)

申告会場での申告に必要な書類等

所得の計算に必要な書類	給与・公的年金などの所得のある人 事業所得・不動産所得・農業所得などのある人	源泉徴収票(原本) ※複数枚ある人は必ず全てお持ちください 収支内訳書(記載方法に関する問い合わせは、申告会場では受け付けません。事前に税務署に確認し、収支内訳書を作成してください)
所得控除・税額控除の計算に必要な書類	生命保険料(一般・個人年金・介護医療保険)・地震保険料(旧長期損害保険料)控除	保険料控除証明書
	社会保険料控除	国民健康保険税・介護保険料・後期高齢者医療保険料・国民年金保険料・任意継続保険料など支払額の証明書、領収書 ※国民年金保険料の場合は、日本年金機構から送付された控除証明書
	医療費控除もしくはセルフメディケーション税制(医療費控除の特例)	医療費控除(もしくはセルフメディケーション税制)の明細書 【医療費控除】医療費の通知書(明細書へ添付する場合) 【セルフメディケーション税制】一定の取り組みを行ったことを明らかにする書類 ※医療費の領収書等の提示による受け付けはできません ※医療費控除の明細書は作成してから来場してください
	障害者控除	身体障害者手帳、療育手帳、精神障害者保健福祉手帳、障害者控除対象者認定書など
本人確認書類	次の①～③のいずれかをお持ちください	①マイナンバーカード ②(個人番号)通知カード + 身元確認書類 ③住民票(個人番号記載) + 身元確認書類
その他の持ち物	・所得税および復興特別所得税の還付が発生する場合は、申告者名義の預貯金口座の分かるもの ・(お持ちの人) 税務署からのお知らせハガキ(通知書)、ID・パスワード方式の届出完了通知 ・被扶養者がいる場合、その人のマイナンバーが分かるもの ・マイナンバーカードの利用者証明用電子証明書のパスワード(4桁の数字)および署名用電子証明書のパスワード(6～16桁の英数字)が分かるもの(スマホ申告のみ)	



水道基本料金を免除

物価高騰による 負担を軽減

エネルギー・食料品価格等の物価高騰の影響を受けている人や事業者を支援するため、国の「物価高騰対応重点支援地方創生臨時交付金」を活用し、4カ月分の水道基本料金の全額免除を予定しています。

対象者・申請手続き

水道を使用している世帯・事業者が対象です。（公共施設を除く）

申請手続きは必要ありません。今回の臨時措置について、経営課からの電話や訪問はありません。



水道料金の減免内容

対象期間の水道料金は、基本料金 860 円（消費税抜き）を差し引いて請求します。水道料金のうち超過料金（使用水量に対する料金）と下水道使用料は免除の対象外です。

※開始・休止の時期により、免除される額が異なる場合や免除の対象とならない場合があります。

対象期間

水道料金の基本料金の免除が適用されるのは

- ・ 偶数月請求の場合 ➡ 4 月・6 月請求分の 4 カ月分
- ・ 奇数月請求の場合 ➡ 5 月・7 月請求分の 4 カ月分

市内を奇数月と偶数月に地区を分けて 2 カ月に 1 回水道メーターを検針しています。住所により減免対象となる期間が異なります。

	2 月	3 月	4 月	5 月	6 月	7 月
偶数月請求	基本料金の免除		4 月請求			
			基本料金の免除	6 月請求		
奇数月請求		基本料金の免除	5 月請求			
			基本料金の免除		7 月請求	

問い合わせ先 経営課（内線 2164）

3月1日～7日は

全国春季火災予防運動

空気が乾燥し、火災が発生しやすい時期となっています。一人一人が日頃から火の元を確認し、火災予防に努めましょう。

市では、火災から命を守るため、「住宅防火いのちを守る10のポイント」として、次の対策を呼び掛けています。

▶ 4つの習慣

- ①寝たばこをしない
- ②ストーブの周りにものを置かない
- ③こんろ使用中はその場を離れない
- ④コンセント周りのほこりを清掃する

▶ 6つの対策

- ①安全装置付き機器の使用
- ②住宅用火災警報器の点検・交換
- ③防災品の使用
- ④消火器の設置と使い方の確認
- ⑤高齢者などの避難対策
- ⑥地域ぐるみの防火活動

一人一人の心がけが、火災のない安全・安心なまちにつながります。

問い合わせ先

消防本部予防課 ☎(392)2601



火災の状況（単位：件）

区分	令和7年	令和6年
建物火災	13（+1）	12
車両火災	3（+1）	2
その他火災	8（-1）	9
合計	24（+1）	23

救急の状況（単位：件）

区分	令和7年	令和6年
急病	2,248（+23）	2,225
一般負傷	571（+38）	533
交通事故	316（+6）	310
その他	222（-3）	225
合計	3,357（+64）	3,293

前年と比べると火災発生件数は1件増加、救急出動件数は、過去最多で64件増加しました。救急車は命を守る大切な資源です。迷ったときには救急安心センターぎふ（#7119）を活用し適切な利用にご協力ください。また、マイナ保険証を活用することで迅速で適切な救急対応につながります。万が一に備え日頃からマイナ保険証を携帯しましょう。



昨年の1月から12月までに市内で発生した火災・救急の件数は表のとおりです。（数値は速報値）

年間の救急3357件 過去最多

ID
5443

— 消防団員の表彰 —

長年にわたり消防活動に従事された消防団員70人が表彰されました。受章者は次の皆さんです。

羽島市長表彰

市政功勞表彰一般（30年） 杉本保

市政功勞表彰一般（15年） 磯部圭司

功勞章（10年） 大槻充、浅野隆博、縄田孝幸、今井田直久、吉田純、若狭洋玄、加藤二治夫、水谷宗玄、深貝友則、不破真一、小池和成、淵上賢一、西崎晋吾、早川幸宏、伊藤奨、原一真、足立昌洋、久米達也

羽島市消防協会長表彰

勳勞章 大野富生、佐々木治久、栗山泰尚、伊藤茂樹、三浦真一、間宮徹、小塚大介、勝一雄、番俊充、棚橋進哉、入山佳貴、小瀬良大地

羽島市消防団長表彰

勳統章（5年） 加藤義之、古川英太郎、番秀晃、高橋克彦、林佑輝、入山新、川辺浩一、堀田千枝、片田優作、澤田益典、浅井常宏、神戸善規、浅野正己

勳統章（3年） 浅井将洋、杉山裕亮、中瀬洋伸、山北繁雄、藤田靖、岩田訓治、浅野利一郎、浅野桂佑、松岡陽一、野原誠司、海江田弘、天池秀朗、浅井雅俊、瀧川朋弥、節田洋、渡邊倫典、加藤賢丈、浅野大樹、道家里奈、安江誠、北川翔太、島戸望、水野大誠、藤川拳吾

らっぱ隊勳統表彰（3年） 川辺浩一

（順不同・敬称略）

問い合わせ先 消防本部総務課 ☎(392)3256

悩んだときは相談を

民生委員・児童委員さん紹介

ID
1836

生活や福祉全般に関する相談・援助活動を行うため、厚生労働大臣から民生委員・児童委員107人と主任児童委員20人が委嘱されました。(令和8年1月1日現在)

任期は、令和10年11月30日までの3年間です。民生委員・児童委員、主任児童委員に委嘱されたのは、次の皆さんです。(敬称略)

足近地区

▽坂井Ⅱ岩越トミノ▽直道Ⅱ馬島勝敏▽北宿Ⅱ野田博子▽市場Ⅱ山方洋子▽南宿Ⅱ栗山良恵▽元町Ⅱ水谷多三▽小荒井Ⅱ渡辺奈保子▽南之川Ⅱ山田三千代

▽主任児童委員Ⅱ長島秀賢、近藤智子

小熊地区

▽東向・西向・仲山Ⅱ堀浩一▽下山Ⅱ大橋一敏▽外栗野Ⅱ山田小代子▽新栗野・天王Ⅱ小林雅佳▽内栗野・川口・江頭Ⅱ大橋好三▽東小熊・相田

Ⅱ南谷芳子▽島(中班・南班・大無栗)Ⅱ豊田哲雄▽島(北班・新道)Ⅱ祖父江日出夫▽新生町Ⅱ河田真治

▽主任児童委員Ⅱ高橋真由美、大竹泉

正木地区

▽南及Ⅱ北村玲子▽上大浦Ⅱ岩田和久▽光法寺Ⅱ加藤久美子▽森Ⅱ虫賀由美子▽大浦新田Ⅱ亀井純▽坂丸Ⅱ江神浩子▽須賀赤松Ⅱ太田美枝子▽須賀小松Ⅱ米井トクエ▽須賀本村・須賀中畑Ⅱ秋江良弘▽不破一色(西)Ⅱ山中里美▽不破一色(東)Ⅱ杉浦信夫▽曲利(西地域)Ⅱ境田真由美▽曲利(南地域)Ⅱ花村重男▽曲利(北地域)Ⅱ木村真弓▽曲利(東地域)Ⅱ花村雅子▽大浦3Ⅱ鈴木正則▽大浦2Ⅱ林克良▽大浦1Ⅱ山内真由美▽新井(中)Ⅱ川出恵子▽新井(北)Ⅱ大西照美▽新井(南)Ⅱ河野郁子▽三ツ柳Ⅱ道家政博

▽主任児童委員Ⅱ不破祥公、

豊島裕香

竹鼻地区

▽神楽・今町Ⅱ太田洋子▽福江・新町・上町Ⅱ小森葉子▽川町・本町・中町Ⅱ戸田千津子▽下町1・2Ⅱ岩田善之▽上鍋・下鍋Ⅱ緒方房子▽大西1・2Ⅱ松本邦彦▽大西3・大仏・錦町Ⅱ高木和子▽宮町・下城Ⅱ小見山道子▽上城Ⅱ岩田和生▽丸の内Ⅱ西村正之、小川京子▽栄町1・2・3Ⅱ大野仁作▽東町1・2Ⅱ箕浦郁雄▽昭和町・矢熊Ⅱ大橋正▽共栄町Ⅱ迫千鶴子▽川口Ⅱ清水美弥子▽渡瀬・北海戸Ⅱ宮本多美江▽下土手・下之城Ⅱ杉谷洋一▽飯柄Ⅱ齋藤斎▽八幡Ⅱ山田洋一郎▽蜂尻Ⅱ入山かをり、煤原洋子▽駒塚Ⅱ森京子

▽主任児童委員Ⅱ馬場まさ子、松野裕子

福寿地区

▽間島(西)Ⅱ小林広▽間島(中)Ⅱ後藤晴美▽間島(東)

Ⅱ小林澄子▽本郷(北)Ⅱ畑佐伸吾▽本郷(中)Ⅱ小林眞▽本郷(南)Ⅱ名倉真由美▽浅平(東・北)Ⅱ縄田博子▽浅平(南・西)Ⅱ岩佐和子▽平方(南・中)Ⅱ長島雅之▽平方(北)Ⅱ伊藤隆▽平方(東)

Ⅱ浅野隆行

▽主任児童委員Ⅱ浅井都、浅井美子

江吉良地区

▽柳原・出来町Ⅱ奥田一夫▽堤・東川原Ⅱ渡邊芳廣▽新道1・2・3Ⅱ室伸次▽新道4・5Ⅱ三輪邦晴▽牧野Ⅱ坂田田壽子▽江西・江東・中郷Ⅱ岩田彰亮▽江中・江南Ⅱ伊藤邦保▽宮浦・江北Ⅱ市橋和雄▽舟橋・出須賀Ⅱ仲河義美

▽主任児童委員Ⅱ田中弘美、森やなぎ

堀津地区

▽本田宮北・本田中・本田西Ⅱ浅野正彦▽本田南・本田入戸Ⅱ太田英二▽新田Ⅱ橋本麻記子▽須賀1Ⅱ野原豊広▽須賀2Ⅱ加藤尚子

▽主任児童委員Ⅱ渡邊英子、渡邊愛美

上中地区

▽長間(東)Ⅱ清水美智代▽

長間(西)Ⅱ宮田隼人▽長間(南)Ⅱ永田敏子▽長間(北1)Ⅱ馬場光一▽長間(北2)Ⅱ入山敬一▽一色Ⅱ平松好道▽中Ⅱ浅野ますみ▽沖北・沖東Ⅱ武山昭見▽沖南・午北Ⅱ内黒羽子秀光

▽主任児童委員Ⅱ平松伸子、不破恵子

下中地区

▽加賀野井Ⅱ加藤好▽城屋敷Ⅱ中野なみ▽市之枝Ⅱ嶋口登女子▽石田Ⅱ時田哲生

▽主任児童委員Ⅱ河合教正、小塚香有

桑原地区

▽八神(東・北)Ⅱ森敬晶▽八神(南・西)Ⅱ見須孝▽東方Ⅱ山川高由▽大須・岡野町Ⅱ近藤聡▽前野・午南Ⅱ浅野松幸▽東小薮・中小薮Ⅱ伊藤和代▽西小薮Ⅱ中島進

▽主任児童委員Ⅱ牧内美智子、速水博

気軽に相談

福祉全般に関する相談のほか、妊娠中や子育ての不安にも対応します。担当地区の委員にご相談ください。

問い合わせ先
福祉課 (内線 2514)

一般会計歳出執行率は約40%

ID 1535

市では、毎年2回「市の財政事情」を公表しています。今回は、令和7年度上半期（4月～9月）の予算執行状況の概要をお知らせします。

一般会計

一般会計歳入の収納率は、49・9%で、前年同期より3・1ポイント高くなっています。

また、歳出の執行率は41・9%で、前年同期より1・8ポイント高くなっています。

特別会計

特別会計各事業を合算すると、歳入の収納率は44・2%（前年同期より0・3ポイント減）、歳出の執行率は38・6%（前年同期より0・2ポイント減）となっています。

独立採算で運営される企業会計には病院事業、水道事業、下水道事業があります。

企業会計

各執行状況は、左表のとおりです。

問い合わせ先

財務課（内線2491）

※病院事業Ⅱ市民病院総務課（393）0111

※水道事業・下水道事業Ⅱ経営課（内線2162）

※水道事業・下水道事業Ⅱ経営課（内線2162）

会計別予算執行状況

		歳入 (収納率)	歳出 (執行率)
一般会計		49.9%	41.9%
特別会計	国民健康保険	47.3%	37.5%
	介護保険	42.6%	41.8%
	羽島市・羽島郡二町介護認定審査会事業	100.1%	44.7%
	後期高齢者医療	33.8%	26.0%
企業会計	病院事業	収益的収支	46.5%
		資本的収支	37.0%
	水道事業	収益的収支	41.1%
		資本的収支	29.5%
	下水道事業	収益的収支	44.4%
		資本的収支	35.4%
	下水道事業	収益的収支	38.0%
		資本的収支	18.5%
	下水道事業	収益的収支	63.1%
		資本的収支	3.6%
	下水道事業	収益的収支	42.9%
		資本的収支	32.3%

羽島市 LINE 公式アカウント 利用していますか？

VOOMで「動画配信」

市のイベントなどの様子を撮影し、VOOMに投稿しています。イベントの様子を短くまとめた動画にしていますので、スキマ時間にぜひご確認ください。登録は右の二次元コードから→



▲二十歳のつどい 2026

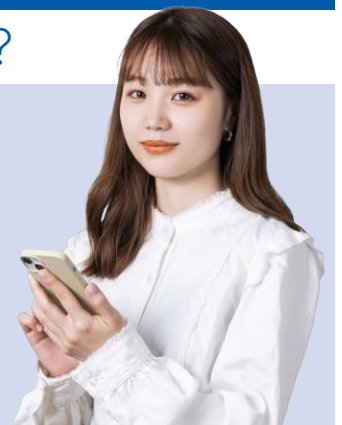

防災行政無線をメールで確認 はしメール

防災・火災情報など必要性の高い情報を迅速に伝達するため、防災行政無線の放送内容を電子メールで配信するサービス「はしメール」。このサービスを登録しておくことで、防災行政無線の放送が聞き取れなかったときや、市外にいるときでも情報を受け取ることができます。ぜひご登録ください。※通信にかかる費用は利用者負担となります。

問い合わせ先 危機管理課（内線5103）



はしメール登録

2月の

お知らせ

書き損じはがきの回収

ID 1592

国際交流協会では、発展途上国の子どもを支援するため、書き損じはがきの回収を行っています。

消印のない郵便はがきであれば構いません。市役所受付と図書館に回収箱を設置しています。

書き損じはがきの回収が国際交流につながります。ご協力をお願いします。

問い合わせ先 国際交流協会事務局
(市民協働課内・内線2312)

原動機付自転車などの 廃車申告を忘れずに

ID 1207

令和7年4月2日以降に原動機付自転車廃棄した場合や、二輪・軽自動車などの使用を中止した場合は、8年4月1日(水)までに廃車申告をしてください。

なお、軽自動車税は月割り課税の制度が無いため、4月2日以降に廃車の手続きをしても年税額全額を納

めていただくこととなります。

問い合わせ先 原動機付自転車(125cc以下)、小型特殊自動車Ⅱ税務課(内線2232)▽二輪車、二輪の小型自動車Ⅱ中部運輸局岐阜運輸支局(岐阜市日置江2648番地1) ☎050(5540)2053▽三輪、四輪の軽自動車Ⅱ軽自動車検査協会岐阜事務所(福寿町千代田3丁目83番地) ☎050(3816)1775

国民年金保険料の 前納制度

ID 1312

国民年金保険料には、保険料を前払いすることで割引が受けられる前納制度があります。

前納の方法には、口座振替、現金納付、クレジットカード納付があります。口座振替による前納は、現金納付やクレジットカード納付よりも割引額が大きいです。

前納には、2年前納、1年前納、6カ月前納があります。今年4月から口座振替やクレジットカード納付による前納を希望する人は、申出書を岐阜南年金事務所に提出してください(2月27日(金)必着)。

なお、現金による2年前納の場合も事前申込が必要です。

問い合わせ先 岐阜南年金事務所 ☎

(273) 6161または保険年金課(内線2263)

非自発的失業者の

国民健康保険税を軽減

ID 1301

解雇や倒産、雇止めなどで離職した場合(非自発的失業者)、申請により国民健康保険税が軽減されます。離職日の翌日から翌年度末までの間、前年所得の給与所得を100分の30として扱います。該当する人は申請してください。

対象者 65歳未満(失業時点)で雇用保険受給資格者証または雇用保険受給資格通知に記載の離職理由が11、12、21、22、23、31、32、33、34のいずれかに該当する人

申請に必要なもの 雇用保険受給資格者証または雇用保険受給資格通知、本人確認ができる書類、世帯主と非自発的失業者に該当する人の個人番号が分かるもの

問い合わせ先 保険年金課(内線2265)

ひとり親家庭への支援

給付金・補助金

養育費確保支援補助金(ID5617)

養育費の取り決めにかかる公正証書等に要する本人負担費用について補助金を交付します。

市内在住の20歳未満の子を扶養しているひとり親の家庭で、要件を全て満たしている人が対象です。詳細はホームページでご確認いただくか、お問い合わせください。

高等職業訓練促進給付金(ID2828)

ひとり親家庭の父または母が看護師や介護福祉士等の資格取得を目指して養成機関で修学する場合、高等職業訓練促進給付金を支給します。

自立支援教育訓練給付金(ID2827)

ひとり親家庭の父または母が就職やキャリアアップのため、雇用保険制度の指定教育訓練講座を受講して修了した場合、費用の一部を支給します。

ひとり親家庭高等学校卒業程度認定試験合格支援事業給付金(ID2823)

ひとり親家庭の親または児童が高等学校卒業程度認定試験合格のための講座を受講した場合、受講にかかった費用の一部を支給します。

支給要件 受講開始後の申請は原則受け付けができません。給付金の種類によって要件が異なりますので、事前にお問い合わせください。

問い合わせ先 子育て・健康課子ども家庭センター(内線2524)

ID 1000

市ホームページの【ページIDから探す】に4桁の記事IDを入力して検索すると、該当のページが確認できます。

家畜飼養者の報告

ID
2206

家畜(牛、馬、めん羊、山羊、ミニブタを含む豚、いのしし等)や家さん(鶏、あひる、うずら、きじ、エミュー、だちょう等)の飼養者は、2月1日時点の飼育状況を県に報告する義務があります。(ペット含む)報告書の様式や詳細については県中央家畜保健衛生所にお問い合わせください。犬、猫、インコ、うさぎ等は対象ではありません。

問い合わせ先 岐阜県中央家畜保健衛生所 ☎(201) 0530

資格確認を受けずに受診したときは申請を

ID
1280

医療機関で保険診療を受ける際は、毎回資格確認を受ける必要があります。確認を受けずに治療を受けた場合は、治療費が全額自己負担となります。ただし、急病など緊急の場合は、申請により保険給付分が払い戻されることがあります。国民健康保険加入者で、これに該当する人は申請してください。

なお、支払い後2年を過ぎると請求できません。

申請に必要なもの 治療内容の分かる領収書、振込口座の分かるもの、

資格確認書か資格情報のお知らせ、個人番号の分かるもの、本人確認書類

申請・問い合わせ先 保険年金課(内線2263)

子育て支援団体の活動支援

ID
2015

市内で子育て支援を行っているサークル・団体を「羽島市子育てサークル・子育て支援団体」として登録し、活動を支援します。

登録団体は、市が配布するチラシ等で紹介するほか、市福祉ふれあい会館の利用料が2分の1減免されます。登録を希望する場合は、登録書類を提出してください。

登録期間 2月1日～28日

申込・問い合わせ先 子育て・健康課(内線2522)

障がいによる差別を解消

ID
1853

障がいの有無に関わらず、誰もが互いに人格と個性を尊重し合う共生社会の実現のため、「障害を理由とする差別の解消の推進に関する法律」が定められています。

この法律には、行政機関や会社、店舗などの民間事業者が取り組むべき障がい者に対しての不当な差別的取

り扱いの禁止や、合理的配慮の提供に関する内容が規定されています。

障がいのある人もない人も、互いに認め合いながら、共に生きる社会をつくることを目指しましょう。

問い合わせ先 福祉課(内線2512)

税・料の納付

ID
1187

2月は固定資産税・都市計画税、国民健康保険税、後期高齢者医療保険料、介護保険料の納付月です。納期限は3月2日(月)です。

写真・動画カメラマン募集



詳細は二次元コードで
ご確認ください。



水紋

壮絶 『一筋の道』

広報アドバイザー
(元中日新聞記者)

西尾 敏正

「どういう状況になっても、何があっても動じない矢野正五郎のような境地に達したい」。JOC前会長・山下泰裕氏(68)の著作の一文▼頸髄損傷のため車イス姿で会見する同氏の姿が昨年12月、TVに映し出され驚いた。新聞で経過を知る。23年10月、箱根の露天風呂で意識を失い転倒し首から下がほとんど動かなくなったという▼全日本選手権9連覇、ロス五輪無差別級金メダルなどきら星の功績がある。新聞に「自分をさらけ出していく。障がい者の方々に対して、少しでも理解が深まってほしい」と話したとある▼私は感動するとともに、障がいを受け入れ『柔道』の道を邁進していると直感した。柔道創始者・嘉納治五郎は自己の完成と世の補益を柔道の目的とした。柔道で学んだことを世の中に生かす。「私は生かされている、果たすべきことがある」と山下氏。母校の東海大学の体育学部特任教授として柔道論の講義を担当するという。

※①矢野正五郎小説『姿三四郎』の登場人物で嘉納治五郎がモデル②補益は「たすけおきなう意」。

2月の ガイド

募 集

公募委員

図書館協議会

●人員 11人程度 ●資格 2月1日時点で市内に1年以上居住し、平日昼間の会議に参加でき、他の付属機関等の委員・市議会議員・市職員でない人 ●任期 5月1日～令和10年4月30日 ●報酬 1回の出席につき6000円 ●応募期限 2月17日～3月17日 ●詳しくは、図書館 ☎(392) 2270へ

農業委員・農地利用最適化推進委員候補者

推薦・応募資格など、詳細は二次元コードの募集要項をご確認ください。



●受付期間 2月25日～3月24日(最終日の午後4時45分必着) ●詳しくは、農業委員会事務局(内線2632)へ

催 し

市民病院

糖尿病教室・相談会

●日時 2月9日(月)午後2時～3時 ●テーマ 「フットケア」 「塩分を多く含む食事」 ●場所 市民病院診療棟3階講義室 ●参加料 無料 ●詳しくは、市民病院 ☎(393) 0111へ

不二竹鼻町屋ギャラリー

所蔵品展「かさなる色 かさなる線―版画の美―」 版画の魅力を紹介します。

●期間 3月8日(日)まで

関連イベント

①制作ワークショップ「スクリーンプリントでポストカードを作ろう」

●日時 2月1日(日)・7日(土)・8日(日)・14日(土)・15日(日)・21日(土)・22日(日)・28日(土)午前10時～午後3時(所要時間30分程度) ●場所 同ギャラリー12階研修室 ●材料費 100円 ※小学3年生以下は保護者同伴

②学芸員による展覧会ガイド

●日時 2月4日(水)・18日(水)午後1時30分～2時30分 ●

定員 各日6人 ●参加費 無料 ●要予約

※いずれも別途入館料が必要
◇入館料 高校生以上300円、中学生以下無料

◇開館 午前9時～午後5時

◇休館日 2月2日(月)・9日(月)・12日(木)・16日(月)・24日(火)・3月2日(月)

※イベントの申し込み・問い合わせは、同ギャラリー ☎(393) 0951へ

国際交流協会

幼児向け英語遊び

●日時 2月19日(木)午前10時30分～11時15分 ●場所 資源物ストックヤード ●定員 3歳までの幼児とその保護者20組 ●参加料 会員無料、非会員500円 ※詳しくは、国際交流協会事務局(市民協働課内・内線2312)へ

遺言公正証書相談会

公正証書作成について、公証人が相談に応じます。

●日時 2月16日(月)午前10時～正午、午後1時～3時(2月13日(金)までに要予約) ●

場所 市民総合相談室(内線2532)へ

図書館

赤ちゃんタイム

●日時 2月5日(木)・19日(木)午前10時30分～正午

おはなしひろば

●日時 2月14日(土)・28日(土)午前10時30分～11時30分

図書館でボードゲーム

●日時 2月1日(日)・15日(日)午後1時30分～4時

ブックリユース

ご家庭で読まなくなった本の交換会です。

●日時 2月14日(土)午後2時～2時30分

◇開館 午前10時～午後6時

◇休館日 2月2日(月)・9日(月)・12日(木)・16日(月)・24日(火)・3月2日(月)

※詳しくは、図書館 ☎(392) 2270へ

歴史民俗資料館・映画資料館

企画展「昔のくらしと道具展」

昭和時代をふり返って

●期間 3月22日(日)まで

映画の集い「きみが輝くとき」

●日時 2月14日(土)午前10時～、午後2時
マイコレクション「円空彫り展」はしま円空・木彫り同好会
●期間 3月22日(日)まで
◇入館料 高校生以上300円

その他

こころの健康相談

一人で悩まず相談を。

●対象 精神科の主治医がいない人 ●日時 2月9日(月)午後2時～3時(要予約) ●

場所 市保健センター ●費用 無料 ●詳しくは、岐阜保健所 ☎(380) 3004へ

しごとサポーター養成講座

岐阜圏域在住の人を対象に、精神疾患(発達障害含む)に関する講座を開講します。

●日程 ①2月24日(火)、②3月12日(木) ●時間 午後2時～3時30分 ●場所 ①瑞穂市ココロかななるCCNセンター ②笠松中央交流センター

●定員 各回30人(要事前申し込み) ●参加無料 ●詳しくは、支援センターふなぶせ南 ☎(201) 6711



岐阜県広報

岐阜県からのお知らせ

点字版・音声版をご希望の方は、県庁広報課へご連絡ください
音声版には、CD(デジター編集)での提供と音声用のテキストデータの配信もあります

今月のピックアップ情報

合同企業展「オール岐阜・企業フェス 新卒・転職の日」を開催します!



▲昨年度「オール岐阜・企業フェス」の様子

県内企業約200社が集う県下最大級の合同企業展「オール岐阜・企業フェス」を開催します。ぜひ参加ください!

- 日時/2月25日(水)、26日(木) 13:00~17:00
- 対象者/大学生、短大生、専門学校生、転職希望者、既卒、保護者等
- 出展企業数/約200社(入替制)
- 場所/岐阜市文化センター(岐阜市)
- 入場料/無料
- 問/県産業人材課
☎058(272)8406



●県の人口

1,897,676人(752人減)

※令和7年9月1日現在
※()内は前月との比較



県政広報テレビ番組
「ぎふ県政ほっとライン」



ミナモだより【岐阜県広報】
@Gifu_kouhou



【公式】岐阜県広報
@prefgifu



岐阜県
@gifugifu >>>



「岐阜県広報」

ぎふちゃん(8ch)データ放送
「岐阜県からのお知らせ」配信中!

「岐阜県健康づくりフォーラム」を開催します

地域で優れた健康づくり活動を行う団体等を表彰する「岐阜県健康づくり優良活動表彰」の表彰式と、タレント・女優の浅香 唯さんによるトークショーを行います。健康で生き生きと活躍するために健康づくりの秘訣を学びましょう。気軽に専門家に相談&体験できる健康づくりブースもご用意しています。ぜひお申し込みください。



- 開催期間/3月1日(日) 13:30~15:30
- 場所/ぎふ清流文化プラザ長良川ホール(岐阜市)
- 定員/400人(抽選) ※無料
- 申込方法/申込フォーム、電話、FAX
- 申込期限/2月5日(木) 必着
- 申込先・問/株式会社岐阜新聞社
☎058(264)1158 FAX 058(263)7659
メール:kenko2026@gifu-np.co.jp 担当課/県保健医療課



情報ボックス



県広報は県公式ウェブサイト、広報紙ポータルサイト「マイ広報紙」・「岐阜イーブックス」、広報紙アプリ「マチイロ」でも公開中!
※掲載している二次元コードは、スマートフォンの機種やアプリなどによって、読み込めない場合があります



IAMAS2026修了研究発表会を開催します

- 3月にIAMASを修了する第24期生が制作した作品の展示・発表を行います。
- とき/2月20日(金)~23日(月・祝)
 - 時間/10:00~18:00(20日のみ13:00~)
 - ところ/ソフトピアジャパン(大垣市)
 - 申込方法/申込不要
 - 問/情報科学芸術大学院大学 教務課
☎0584(75)6641



岐阜県保育士試験対策講座のご案内

- 保育士を目指す方を対象とする「令和8年前期保育士試験対策講座」の受講者を募集します。
- 視聴期間/2月18日(水)~3月30日(月)
 - ところ/オンライン
 - 定員・受講料/250人(先着順)・無料
 - 申込方法/Webサイトをご確認ください
 - 申込期間/2月11日(水)~3月23日(月)
 - 申込先・問/株式会社東京リーガルマインド福祉支援本部 ☎03(5913)6225



令和8年度岐阜県学寮入寮者募集面接を開催します

- とき/私立大学専願者:2月21日(土)
国公立大学併願者:3月7日(土)
- 時間/13:30~
- ところ/長良川観光ホテル石金(岐阜市)
- 募集定員/約20人程度
- 申込方法/応募書類一式をメールまたはレターパックライトで郵送
- 申込期限/面接日の7日前までに必着
- 申込先・問/(公財)岐阜県学寮 入寮者募集受付係 ☎03(3947)1958



バレンタインジャンボ宝くじの購入は県内で!

- 皆さんに県内で購入していただいた宝くじの販売額のうち、約40%が県の収入となり、市町村振興や少子高齢化対策など、身近なところで役立てられています。宝くじはぜひ県内の売り場が宝くじ公式サイトでご購入ください。
- 発売期間/2月3日(火)~3月6日(金)
 - 問/県財政課 ☎058(272)1130



アイコン
説明



催し



募集



資格・研修



その他



「技能作品展2026」の開催

- 令和7年度に入校した訓練生21名による技能作品展を開催します。習得した技能を生かして自分たちで設計・製作した木工作品を展示・販売します。
- とき/2月28日(土)、3月1日(日)
 - ところ/木工芸術スクール(高山市)
 - 入場料/無料(事前予約不要)
 - 問/木工芸術スクール ☎0577(32)1143



パブリックコメントを実施します

- 案件名/令和8年度岐阜県食品衛生監視指導計画(案)
- 募集期間/1月16日(金)~2月16日(月)
- 閲覧/県ウェブサイト・県庁1階情報公開・行政相談窓口前・県生活衛生課及び県保健所
- 提出先・問/県生活衛生課
☎058(272)8280/FAX058(278)2627
メール:c11222@pref.gifu.lg.jp

岐阜県食品衛生監視指導計画

検索





相談ダイアリー

問い合わせ先 市民総合相談室 (内線 2532)

種別	相談日	時間
行政相談	3月5日	13:00~15:00
法律相談 (予約制)	2月27日、3月11日	13:00~15:00
交通事故相談	毎週火曜日	10:00~16:00
年金・社会保険 労働相談 (予約制)	3月2日	13:00~16:00
心配ごと相談 (予約優先)	2月6日・20日	13:00~16:00
人権相談	2月12日	13:00~15:00
就業促進相談	毎週月・木曜日	13:00~15:00
登記・相続相談 (予約制)	3月4日	13:00~16:00
不動産相談 (予約制)	2月18日	13:00~16:00
建築設計相談 (予約制)	2月25日	13:00~16:00
多重債務相談 (予約制)	2月17日	13:00~16:00
消費生活相談	毎週月~金曜日	9:00~12:00 13:00~16:00
遺言等相談 (予約制)	2月16日	10:00~12:00 13:00~15:00
おみさポ・ぎふ 登録受付	毎週月~金曜日	10:00~16:00

- 相談は無料で、秘密は厳守します。
- 場合により中止になることがあります。
- 裁判中や弁護士等に依頼済みの相談は、無料相談の対象外です。

岐阜連携都市圏のイベント

岐阜地域産学官連携交流会 2026

岐阜地域の大学等の最新研究が集結。研究者とそこで相談ができ、事業展開できるチャンス！
産学官連携に興味がある、大学等に専門的な相談をしたいという皆さんはぜひご参加ください。

日時 2月25日 (水) 午後1時30分~4時

場所 岐阜商工会議所大ホール (岐阜市神田町2-2)

内容 ①基調講演「企業と地域の共創最前線」

②交流会

申し込み方法 右の二次元コードから
申し込む

問い合わせ先 岐阜市経済部商工課
☎ (214) 2359



不二羽島文化センター

問い合わせ先 不二羽島文化センター ☎ (393)2231
ホームページアドレス <https://hashima-culture.jp/>

声優朗読劇 フォアレゼン ～たなごころに月を掬う～

日時 4月26日(日) 午後3時~ (午後2時15分開場)

入場料 一般 5,500円、18歳以下 4,500円
(全席指定・当日同額・税込・未就学児入場不可)

出演



保志総一郎



寺島惇太



畠中祐



梅田修一朗

チケット販売日 電話予約 2月14日(土)午前9時~
来館販売 2月15日(日)午前9時~

※友の会会員は各1週間前から予約販売開始します。

※先行販売は令和8年度の会員が対象です。

センターメイト会員募集

令和8年度の会員募集を行います。令和7年度から制度を変更しています。※公演の割引特典は令和7年度をもって終了いたしました。

年会費 1口500円 1人4口まで

会員特典 主催、共催公演のチケットの先行予約・販売

・入会口数と同じ枚数のチケットを、一般販売に先行して予約、購入できます。(先行販売がない公演もあります。)

・特典は申し込み日から令和9年3月末日までに開催される対象公演に有効です。

ランチタイムコンサート出演者募集

1階メディアカーニバル(ロビー)で開催する観覧無料のコンサートへの出演者を募集します。

日時 土曜日(月2回程度) 午後0時10分~50分

資格 羽島市在住・在勤者を含む団体(ただし、演目等が会場に合った参加形態であること)

募集期限 2月21日(土)午後5時必着(郵送または持参)

募集团体 22団体(申込者多数の場合は抽選)

※詳細はをご確認ください。

休館日 2月3日(火)・10日(火)・17日(火)・24日(火)

少子化を止めるには

— 今、求められる対策 —

羽島市長 松井 聡

わが国で少子化が顕在化してから、50年以上がたちました。少子化とは、人口を維持するために必要な出生率の水準（人口置換水準）を、継続して下回っている状態をいいます。

女性一人が一生で産む子どもの数を示す「合計特殊出生率」は、2・1とされています。この水準を継続的に下回り始めたのは、1974年の2・05からです。

本格的な少子化への対応論議が始まったのは、1990年の1・57の出生率出現以降です。この値は、66年の「ひのえうま」による出生率1・58という特異的な値を下回ったからです。

国は、91年に育児休業法を制定。94年には、エンゼルプランを作り、本格的な少子化対策を始めました。しかし、30年が経過しても少子化の勢いは止まりません。対策の中心となる子育て支援策が、出生率に及ぼす影響を評価する海外の学術研究においても、政策の多くは出生率の大きな上昇にはつながっていないという結果が出ています。

少子化対策のコア施策には、児童手当や出産育児一時金等の「現金給付」と、保育サービスや育児休業等の「現物給付」があります。ノルウェー統計局が行った最新手法による研究では、現金給付は一時的に出生率を上げる効果はあるが、持続性や効果は限定的。一方、現物サービスの保育サービスは、出生率を一貫して上昇する効果があるとの結果が出されています。育児

休業制度は、国によって効果がまちまちでしたが、近年は大きな効果が見込まれ、特に高所得者層では高い評価を得ています。

現金給付の効果が限定的な理由としては、短期的な効果を捉えにくいという一面があるようです。現金給付という経済的支援が、出生率を高める方向でなく、今いる子どもへの教育費等への資金に回る可能性も指摘されています。

また経済支援の額が、子育てに関する総費用に比べて少額で、出産を決定させるには至らないという説もあります。女性の就労との両立できない関係性も、指摘されています。

経済的支援が不十分な場合、女性は家計のために就労を増やさなければなりません。その行動が、結果的に出生率を低下させる方向に向かってしまうのです。

少子化対策は予算を単に増やしたり、施策を拡充すれば効果が上がるというものではありません。現金給付の使い道や支援金の量を見定め、より効果のある現物給付を充実するフレキシブルな対応が求められます。

日本や韓国には、欧米と異なる婚姻と出生の強い関連性があります。婚姻外で生まれる子どもの割合は、OECD平均が40%に対し、日本や韓国は2・5%です。このことも少子化の原因ですが、晩婚化の影響も夫婦の「出生力」低下の要因となっています。

市の広報活動は
いかがですか？

ID
4980

Web アンケートに

ご協力ください！

回答者の中から抽選で

5人に図書カード

1,000円分プレゼント

※抽選結果は当選者へ直接ご案内します。

対象 市内在住・在勤・在学の18歳以上の人

アンケートの
回答は
こちらから

晴真くん
(1歳10カ月)



父：山下智大さん 母：奈緒美さん (正木町)



応募はコチラ

虹心ちゃん
(0歳4カ月)



父：中原颯太さん 母：ゆまさん (堀津町)

2月 保健コーナー

問い合わせ先
子育て・健幸課 (内線 5302)

行事名【対象者】	期日等	受付時間	予約・詳細
乳幼児相談 【乳幼児】	2月10日(火) ・25日(水)	9:00～ 11:30	相談のある人は 問い合わせ先へ 電話で申し込む
離乳食教室(初中期) 【5カ月前後の児】	2月18日(水)	9:45～ 10:00	
健康相談	随時	9:00～ 16:00	—
精神保健 こころの相談	2月16日(月)	13:30～ 15:30	
胃・肺・ 大腸がん検診 【40歳以上】	2月14日(土)	9:00～ 11:45	
乳がん・ 大腸がん検診 【40歳以上の女性】	2月6日(金)	午前の部 9:10～ 11:30 午後の部 13:10～ 15:30	
医療機関委託	胃がん検診 【50歳以上】	2月28日(土)まで (検診結果説明を含む)	実施医療機関 の診療時間内 です。詳細は 二次元コード からご確認ください。
	大腸がん検診 【40歳以上】		
	子宮頸がん・ 体がん検診 【20歳以上の女性】		

※市内に住民登録がある人が対象で、事前に予約が必要です。

※生活保護世帯の人はがん検診費用が無料のため、検診を受ける前に子育て・健幸課へご連絡ください。

※乳がん検診、子宮がん検診は、令和6年度に受診していない人が対象です。また、令和6年度に胃内視鏡検査を受けた人は、令和7年度の市の胃がん検診は受けられません。

母子健康手帳の交付

妊娠が明らかになった人は、早めに母子健康手帳の交付を受けましょう。予約制となりますので必ず事前にご連絡ください。(所要時間 40分)

予約先 子育て・健幸課 (内線 5302)

休日急病診療

診療時間
午前9時～午後2時

期日	医療機関(医科・歯科・薬局)
2月1日(日)	天外メンタルクリニック(福寿町) ☎(392) 1502 正木伊藤歯科(正木町) ☎(391) 3112
2月8日(日)	田中整形外科(正木町) ☎(391) 8555 丸米歯科(竹鼻町) ☎(391) 2488
2月11日(水)	丹菊整形外科(小野町) ☎(391) 1411 丸の内歯科医院(竹鼻町) ☎(322) 6220
2月15日(日)	中川クリニック(竹鼻町) ☎(394) 3350 南谷歯科医院(小野町) ☎(392) 8848 しょうなん調剤薬局竹鼻店(竹鼻町) ☎(260) 3722
2月22日(日)	ながき内科クリニック(舟橋町) ☎(393) 0077 みのる歯科(福寿町) ☎(391) 1082 なかま薬局岐阜羽島店(舟橋町) ☎(392) 4700
2月23日(月)	ばん皮膚科(正木町) ☎(391) 0056 吉田歯科医院(舟橋町) ☎(260) 7000
3月1日(日)	不破医院(正木町) ☎(391) 2238 わたなべ歯科クリニック(竹鼻町) ☎(393) 1184

※必ずマイナ保険証が資格確認書を持参してください。
※事前に当番医に電話の上、受診してください。症状により対応できない場合があります。対応できない場合や時間外は羽島市民病院☎(393) 0111の救急外来等に事前に電話の上、受診してください。その際は選定療養費が別途必要になる場合があります。「ぎふ救急ネット」にて受診可能な医療機関も検索できます。
※薬局は、休日当番医療機関が院外処方の場合に記載しています。
※気象状況により休診となる場合があります。

献血は命を救うボランティア
ご協力をお待ちしています



▶ バロー羽島インター店

日時 2月15日(日)午前9時30分～11時30分、午後1時～4時

▶ 正木コミュニティセンター

日時 2月22日(日)午前9時～11時30分、午後1時～4時

問い合わせ先 子育て・健幸課 (内線 5302)

羽島市の最新情報
SNSでチェック!



フェイスブック
Facebook



エックス
X



インスタグラム
Instagram

発行/羽島市役所 編集/市長室秘書広報課 〒501-6292 羽島市竹鼻町55 ☎(392) 1111

■人口66,144人(−359)・男32,654人・女33,490人
■世帯数28,620世帯(+286) 令和8年1月1日現在
※()は前年同月との比較