

あなたのまちの行政情報紙

広報はしま

Practice makes perfect.

3

Mar.2024

Vol.765

パリ五輪

『メダルを狙う』

アーチェリー日本代表

齊藤史弥選手

(舟橋町出身)



世界に挑戦する 斉藤史弥選手 頑張れ！

昨年8月にベルリンで行われた世界選手権、男子リカーブ団体の1人として出場した斉藤選手。同大会で銅メダルを獲得し、今夏開催されるパリオリンピックへの出場が決まりました。1月12日、市役所を表敬訪問した斉藤選手に、松井市長がパリオリンピックへの意気込みを聞きました。

斉藤史弥選手の経歴

羽島市舟橋町出身。11歳からアーチェリー競技を始め、中央中学校を卒業後、大垣西高校に進学。高校3年生時には「選抜・インターハイ・国体」を制して、史上初の三冠を達成。現在は日本体育大学に在籍し、インカレのリカーブ男子を1年生で制した。

オリンピック出場内定が決まった世界選手権のメダルを手に笑顔を見せる斉藤選手



松井市長
パリオリンピックでの目標を聞かせてください。
斉藤選手
「個人」「団体」「混合」の全種目でメダルを獲ることが目標です。自分がメダルを獲ることでマスメディアから注目され、アーチェリー競技の認知度が高まると良いなと思っています。もともとずっと、岐阜県、そして羽島市にメダルを持って帰りたい。昨年夏

の世界選手権に出場するにあたって、市役所に懸垂幕を設置していただきました。それがすごく自分の力になった。
松井市長
羽島市は一丸となって、今後も斉藤選手を応援していきます。
斉藤選手
オリンピックのメダルを獲ることで、ふるさと羽島市に恩返しができると思います。

◆個人 ◆団体 ◆混合
全種目でメダルを獲りたいですね。

松井市長
アーチェリー競技、斉藤選手の活躍は羽島市民の誇りです。昨年7月の市役所表敬訪問の際、世界選手権へ出場することを報告していただきました。ドイツ・ベルリンでの試合でしたが、どのような内容だったのでしょうか。
斉藤選手
男子団体では、1回戦でイギリスに勝利した後、中華台北、中国にも勝ち、準決勝に進みました。準決勝はトルコとの試合で、シュートオフ（5セットを終えた時点で同点の場合に行われる延長戦）の末、惜敗しました。
松井市長
それは苦しい試合でしたね。アーチェリーは精神力のスポーツ。次の3位決定戦、どのような心境だったのでしょうか。私もよくアーチェリー競技をテレビで観戦しますが、見ている私が緊張します。
斉藤選手
トルコとの試合の後、すぐに3位決定戦でイタリアとの試合でした。実は、チームの雰囲気は負けた直後の試合でもすごく良かったです。良いムードで試合に臨めたので、団体のメンバー全員が力を発揮できました。勝ったときは、すごくほっとした。

ました（笑）
松井市長
それは良かったです。パリオリンピック出場が内定したことをメディアが報じたときは、私も興奮しました。岐阜県では、内定第1号だったと思います。オリンピックまでどのように調整されますか。
斉藤選手
パリオリンピックは今年の夏に開催されます。日数的には数えられる程度に近い時期ですが、まだ実感はないです。オリンピックまでに、学生と全日本のインドアの試合があるので、まずそこで確実に結果を出したいです。
現在、練習は矢を放つ本数をしぼって、量より質、集中して取り組んでいます。今後は、パリオリンピックまでにワールドカップも控えているので、徐々に本数を増やして、仕上げていきたいと考えています。
松井市長
アスリートは体が資本です。ケガなどはありませんか。
斉藤選手
肩にハリがあったのですが、足のハリが原因で、肩にも影響が出ていることがわかりました。今は、試合前にトレーナーからマッサージを受けて、調子は徐々に上がっています。



斉藤さんは
羽島市強化指定選手です



表敬訪問の様子

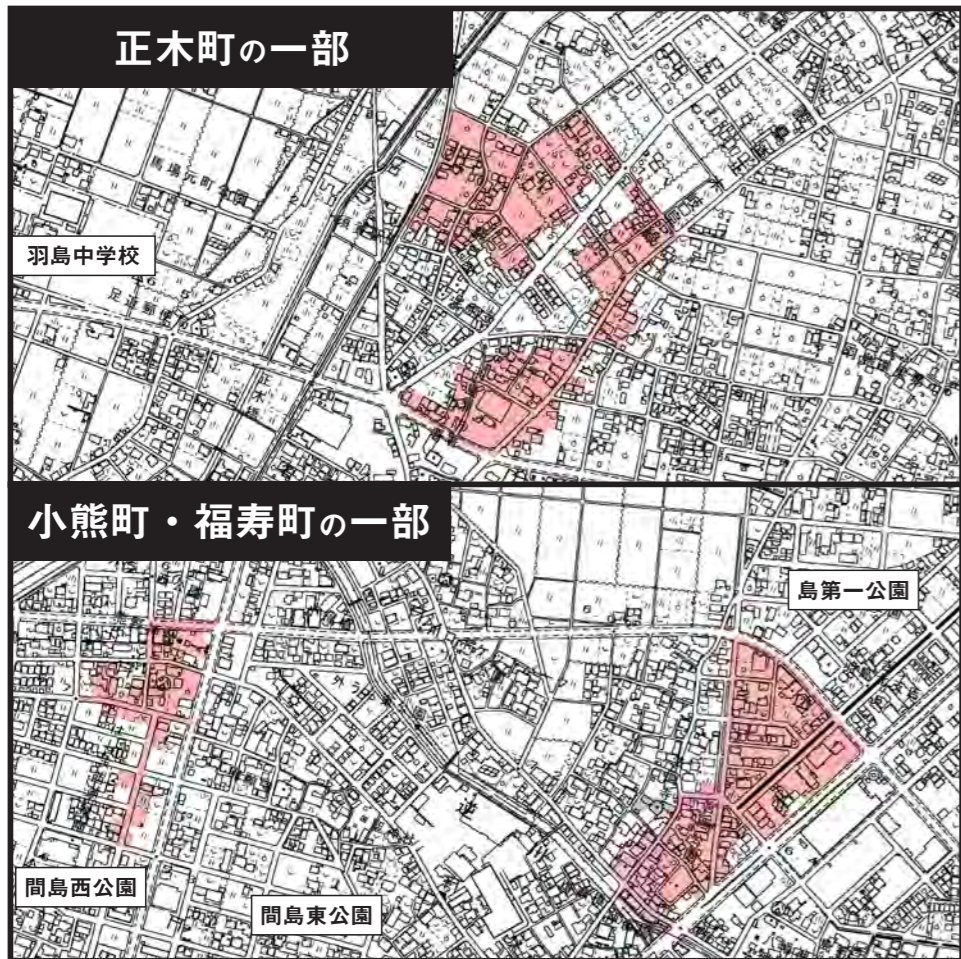

4月から左図の赤色区域で新たに下水道が使用可能になります。令和6年度からの供用開始区域は18・35ヘクタールで、市全体の供用面積は1064・14ヘクタールになります。

小熊・正木・福寿で供用開始

下水道事業

下水道が供用開始される区域では、し尿浄化槽をお使いの場合は遅滞なく、くみ取り便所をお使いの場合は3年以内の下水道接続が義務付けられています。

接続に伴う排水設備工事は、市下水道指定工事店で施工しなければなりません。指定工事店は、市ホームページでご確認ください。

生活環境の改善と水質保全のため、下水道への早期接続をお願いします。

問い合わせ先 経営課（内線2163）

下水道の接続

4月中旬に、区域内に土地を所有する人へ「下水道事業受益者申告書」を送付しますので、必要事項を記入の上、経営課へ提出してください。

受益者負担金は土地の面積1平方メートル当たり440円です。納付方法は一括納付と分割納付があり、一括納付の場合は報奨金が交付されます。納付書は7月に各家庭へ送付します。

下水道が新たに供用開始される区域は、下水道事業受益者負担金が賦課されます。この負担金は、財源負担の公平性から、下水道整備により利益を受ける人に建設費の一部を負担してもらうものです。

負担金の納付

年度末・年度始めの休日窓口

日曜日でも市役所開庁

転入・転出、年金などご利用を

次の「日曜日」に開設
午前8時30分～正午

3月10日・31日
4月7日・28日

休日窓口で取り扱う業務

※届出等の内容に関して確認が必要なときは、後日対応になります。

市民課 (内線 2292)	<ul style="list-style-type: none"> ○住民票の写しの交付 ○戸籍抄本・謄本の写しの交付 ○出生・婚姻・死亡届などの受付 ○転入・転出・転居届の受付 ○印鑑登録・印鑑証明書の交付 (印鑑登録手帳が必要) ○個人番号カードの交付 (要事前予約)
国民健康保険・福祉医療 (内線 2262) 後期高齢者医療 (内線 2267)	<ul style="list-style-type: none"> ○転入・転出など住民票の異動に伴う届出の受付 ○高額療養費・療養費・福祉医療などの支給申請の受付 ○他の社会保険との資格異動の手続き ○福祉医療の受給者証の交付
国民年金 (内線 2264)	<ul style="list-style-type: none"> ○転入・転出(海外)の住民票異動に伴う届出の受付 ○他の社会保険との資格異動の手続き ○国民年金保険料の免除申請の受付
税務課 (内線 2232)	<ul style="list-style-type: none"> ○市県民税・固定資産税・軽自動車税などの納税証明書の発行 ○課税証明・所得証明・評価証明・事業所証明などの証明書の発行
収納課 (内線 2242)	<ul style="list-style-type: none"> ○市税の納税相談



休日窓口をオープン
3・4月は開庁日変更

3月下旬から4月上旬にかけては、就職や入学などで住所変更が多くなります。市では、毎月第2・第4日曜日に休日窓口を開設していますが、来庁する人の利便性向上と待ち時間緩和を目的に、3月・4月の休日窓口開庁日を変更します。3月は第4日曜日から第5日曜日に、

4月は第2日曜日から第1日曜日に変更します。休日窓口は、午前8時30分から正午まで開設します。

業務の内容

取り扱う業務は、左表のとおりです。なお、休日窓口では取り扱いきれない手続きがあります。内容をご確認の上、来庁してください。

問い合わせ先 総合政策課
(内線2345)

1,253点 子どもの力作集う 市美術展 (少年の部)

2月1日～4日の期間に、市美術展(少年の部)が開催されました。上位入賞者は右の皆さんです。

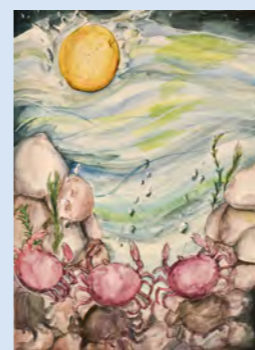

画 尾関乃愛さん
書 大西あんなさん

市展賞作品

- 【図画工作・美術】市展賞＝尾関乃愛(正木小6)
市長賞＝浅井竣翔(福寿小1)、岩田丈治(足近小2)、小川陽彩(竹鼻小3)、尾畑歌音(足近小4)、椎葉峰輝(足近小5)、田中芽(中央小6)、杉山楓(羽島中1)、梅田涼花(中央中2)、矢井大智(羽島中3)
- 【書写】市展賞＝大西あんな(小熊小3)
市長賞＝池田佳織(中央小1)、浅井菜南(福寿小2)、片桐有梨(正木小3)、藤掛ひかる(竹鼻小4)、山田桃花(中央小5)、遠藤順(足近小6)、柴田果奈(竹鼻中1)、野田侑里(羽島中2)、臼井真丈(中島中3)
- 【特別支援学級】優秀賞＝浅野六画(竹鼻小5)
【特別支援学校】優秀賞＝服部亜美(羽島特支高3)

水紋

あなたの一步
一灯となれ

広報アドバイザー
(元中日新聞記者)
西尾 敏正

羽島通信部にいたころ、地元の方々と勉強会をしていた。どうしたら羽島を発展させられるか。答えの一つが人材育成だった▼「地域の人の健康を維持するためだけでなく、コミュニティーの形成にも貢献できる医師を目指したい」。1月の「二十歳のつどい」で戸崎翔太さんは力強く、誓いの言葉を述べた。祖父の見守り活動や中島小中学校での清掃、リサイクル活動で人の繋がりの大切さを知り医学部で地域医療を学ぶ▼福寿の荒井美咲さん(29)は2月、青年海外協力隊としてマダガスカルに派遣された。県立看護大を経て東大医学部附属病院で勤務。念願の夢を実現させる。「衛生環境向上のため現地の保健センター活用を定着させる道筋をつけたい」と抱負を語る▼五輪など他の分野でも羽島の人材は育っている。自己の成長や社会課題解決に臨む若人にエールを送りたい。「頑張って! あなたの一步は羽島の誇りにつながる」と。

3月の

おしらせ

健幸ポイント応募締め切り

今年度の市の健幸ポイントは、3月末までためられます。6ポイントたまった人は、4月15日(月)までに、子育て・健幸課へご応募ください。抽選で素敵な商品がもらえます。

応募には、健診(検診)によるポイントが1ポイント以上必要です。問い合わせ先 子育て・健幸課(内線5302)

国民年金保険料の納め忘れはありませんか

国民年金保険料の納め忘れがあると、年金を受け取るときに満額の基礎年金を受けられないばかりか、万が一のときに障害基礎年金や遺族基礎年金を受けられないこともありま

す。保険料は、期限までに必ず納めてください。納付が困難な人は、免除制度をご活用ください。保険料の納付は、口座振替が便利です。指定の口座から引き落とされるため、納め忘れることがあります

新しい福祉医療費受給者証の交付

平成29年4月2日から30年4月1日生まれの子どもの福祉医療費受給者証は、3月31日(日)で有効期限が切れるため、3月下旬に新しい受給者証(水色)を郵送します。※重度心身障害者、ひとり親家庭の受給者証をお持ちの人を除く。

4月からは新しい受給者証をご提示ください。なお、有効期限が切れた受給者証は、廃棄するか保険年金課へご返却ください。問い合わせ先 保険年金課(内線2262)

保険の切替日から国民健康保険証は使用不可

企業へ就職、扶養家族に認定、他の市町村へ転出するなど、羽島市国民健康保険の資格を喪失した場合は、国民健康保険証が使えません。

企業等から新たな保険証が交付されるまでであっても、国民健康保険証は使用しないでください。資格喪失後に使用すると、使用者は羽島市へ保険給付費分を返納することになります。

※返納後は受診時に加入の社会保険や他市町村の国民健康保険などに請

ん。ぜひご利用ください。

なお、日本年金機構では、保険料が未納の人への電話や文書による納付案内を、株式会社バックスグループに委託しています。

問い合わせ先 岐阜南年金事務所(273) 6161、保険年金課(内線2264)

交通遺児・犯罪被害遺児 激励金を支給

交通事故や犯罪被害で親等を亡くした遺児が健やかに成長し、勉学に励むことができるように、激励金を支給します。交通遺児・犯罪被害遺児の届出は随時受け付けています。激励金の金額は、年齢や就学状況によって異なります。詳しくは、お問い合わせください。

問い合わせ先 生活安全課(内線2152)

固定資産税帳簿の縦覧

固定資産税の納税義務者は、自己の土地・家屋の価格と他の土地・家屋の価格を帳簿の縦覧で比較することにより、価格が適正かどうかを判断することができます。

縦覧期間 4月1日～30日(土・日・祝日を除く) ※本人確認書類、代理の場合は委任

求することで、払い戻しを受けることができます。

羽島市国民健康保険の資格を喪失した場合は、届出をしてください。資格喪失の届出に必要なもの

国民健康保険証、社会保険等の保険証(加入者全員分)、本人確認書類、個人番号が確認できるもの。問い合わせ先 保険年金課(内線2262)

3月は自殺対策強化月間

3月は進級や就職、転勤や転居など、生活環境が大きく変動する時期で、自殺者数が増加する傾向にあります。悩みや不安が積み重なり、こころの不調を感じたら、早めに身近な人や専門機関に相談しましょう。

また、身近な人に「口数が減り元気がない」「孤立している」等のサインがある場合は、話を聞いたり、専門機関につないだりしましょう。問い合わせ先 子育て・健幸課(内線5302)

学習支援ボランティア事業

大学生等のボランティアが、無料でひとり親家庭の子どもの学習を支援し、相談を受け付けます。対象者 ひとり親家庭の小・中学校・義務教育学校の児童・生徒

状(委任を受けた人のみ縦覧可)をお持ちください。

課税台帳の閲覧

固定資産税の納税義務者は、自己の土地・家屋に関する課税台帳を閲覧することができます。

※縦覧期間中の閲覧は無料です。縦覧期間以外の閲覧と課税台帳の写しの交付は有料です。場所・問い合わせ先 税務課(内線2235)

学用品購入費などを補助

市では、経済的な理由で就学することが難しい羽島市立学校に通う児童・生徒に、学用品費などを援助しています。希望する人は、学校または学校教育課(内線6315)までお申し出ください。

水利地益税率の改定

施設の維持管理や近隣の土地改良区とのバランスを踏まえ、令和6年度から水利地益税を改定します。該当区域 竹鼻町の一部、福寿町(一部を除く)、江吉良町(一部を除く)、舟橋町、堀津町、上中町(一部を除く)、下中町、桑原町(西小藪を除く) 改定後額 3150円/1000㎡ 問い合わせ先 税率改定は農政課(内線2651)、税の概要は税務課

場所 大日堂・八幡区集会所(竹鼻町飯柄) 申し込み・問い合わせ先 県母子寡婦福祉連合会 ☎080(9114)2127

電柱にカラスの巣 連絡を

カラスは3月頃から営巣活動を開始します。カラスの巣が原因で停電が発生することがあるため、発見した場合は中部電力パワーグリッドまで連絡してください。

また、カラスの巣確認済シートが巻いてある電柱は連絡不要です。問い合わせ先 中部電力パワーグリッド(株)岐阜支社 ☎0120(924)148

新型コロナワクチン接種

新型コロナワクチンの特例臨時接種は、3月末で終了します。接種を希望する人は、ご連絡ください。なお、ワクチンの追加接種は、令和5年9月20日以降に1度限りです。

問い合わせ先 新型コロナワクチン対策室(内線5304)

介護保険料の仮算定

介護保険料は、市民税の課税状況などに応じて算定されます。市民税課税額が確定するまでの間は、仮算

(内線2234)

その話、信用できますか

「暗号資産の運用で簡単に儲かるよ。」「一晩で100万円も増えた!」など、一般の投資グループを装ってSNS上で勧誘される詐欺的な投資トラブルが急増しています。

FXなどの金融取引には金融商品取引業者の登録が必要です。通常の取引で個人名義の口座に入金させることはありません。また、トラブルに遭ったと気が付いたら、素早い対処が重要です。警察か消費生活相談窓口 ☎188までご相談ください。問い合わせ先 市民総合相談室(内線2533)

子ども・多世代交流食堂補助金

市内に子ども・多世代交流食堂を開設する団体に対し、費用の一部を補助します。

補助要件 ①5人以上で組織された団体②月1回以上継続的に食事の提供を行うこと③利用料金が無料または実費負担 補助金額 補助対象経費の2分の1以内の額(年額上限5万円、最長3年間) 申請・問い合わせ先 子育て・健幸課(内線2524)

定により保険料額を決定します。

本算定は6月に行い、年額が確定した後、残る納期の保険料額は仮算定分を差し引いて計算します。仮算定の対象月と保険料額は次のとおりです。

特別徴収(年金天引き)の人

対象月 4・6・8月 保険料額 2月納付額と同額 ※仮算定による保険料額が著しく高い、もしくは低い人は、6・8月で調整する場合があります。

普通徴収(納付書等)の人

対象月 4月 保険料額 令和5年度の市民税課税状況等に基づき算定した保険料年額を期割した額 ※仮算定の納入通知書および納付書は4月中旬に送付します。

問い合わせ先 高齢福祉課(内線2554)

相続登記の申請義務化

4月1日から相続登記の申請が義務化されます。不動産を相続したら、相続登記が必要です。遺産分割を早期に進めましょう。また義務化前から所有している相続登記が済んでいない不動産も義務化の対象です。問い合わせ先 岐阜地方法務局 ☎(245)3181

国際交流協会会員
国際交流・国際理解を深める活動を行っています。
● 会員特典 Ⅱ 協会主催事業

公募委員
① 高齢者等施策検討委員会
② 男女共同参画懇話会
③ まちづくり基本条例推進委員会

● 人員 Ⅱ ① 若干名、② ③ 各1人
● 資格 Ⅱ 市内に1年以上居住し、平日昼間の会議に参加でき、他の付属機関等の委員・市議会議員・市職員でない人
● 任期 Ⅱ ① 5月1日～令和9年4月30日、② ③ 4月1日～令和8年3月31日
● 報酬 Ⅱ 1回の出席につき6000円
● 応募期限 Ⅱ ① 3月22日(金)まで、② ③ 3月19日(火)まで
● 詳しくは、① 高齢福祉課(内線2553)、② ③ 市民協働課(内線2313)へ

3月のガイド

催し
● 日時 Ⅱ 3月9日(土)・23日(土) 午後2時～3時
● 日時 Ⅱ 3月9日(土)・23日(土) 午後2時～3時
● 日時 Ⅱ 3月17日(日) 午前10時～正午
● 日時 Ⅱ 3月17日(日) 午前10時～正午
● 日時 Ⅱ 3月17日(日) 午後6時～正午
● 日時 Ⅱ 3月17日(日) 午後6時～正午
● 日時 Ⅱ 3月17日(日) 午後6時～正午
● 日時 Ⅱ 3月17日(日) 午後6時～正午

市民病院
● 日時 Ⅱ 3月11日(月) 午後2時～3時
● テーマ Ⅱ 「災害と糖尿病」「災害時の食事」
● 場所 Ⅱ 市民病院診療棟3階講義室
● 参加料 Ⅱ 無料

不動産に関する無料相談
土地や建物の価格、売買交換、賃貸借などに関する相談に不動産鑑定士が応じます。
● 日時 Ⅱ 4月1日(月) 午前9時30分～正午(1週間前までに要予約)
● 場所 Ⅱ 羽島市役所相談室
● 申し込み・問い合わせは、県不動産鑑定士協会 ☎ (201) 24111へ

自衛官等募集 問い合わせ先 自衛隊岐阜地方協力本部岐阜募集案内所 ☎ (383) 5118

募集種目	受験資格	受付期間	試験期日	採用制度説明会	
幹部候補生	一般・飛行	22歳以上26歳未満	3月1日～4月12日	4月20日(土)・21日(日)	実施日 3月24日(日) 時間 午前10時～午後3時(時間内入退場自由) 場所 羽島市民会館 第3会議室
	歯科	20歳以上30歳未満			
	薬剤科	20歳以上28歳未満			
一般曹候補生	18歳以上33歳未満	3月1日～5月7日	5月17日～26日(指定する1日)		
自衛官候補生	18歳以上33歳未満	年間を通じて	受付時にお知らせ		
予備自衛官補	一般	18歳以上52歳未満	4月11日(木)まで	4月6日～21日(指定する1日)	
	技能	18歳以上(国家資格保有者)			

図書館
● 日時 Ⅱ 3月6日(水)・20日(水) 午前10時30分～正午 ※4月から開催日時を、第1・第3木曜日午前10時30分～正午に変更します。
● 日時 Ⅱ 3月9日(土)・23日(土) 午後2時～3時
● 日時 Ⅱ 3月9日(土)・23日(土) 午後2時～3時
● 日時 Ⅱ 3月17日(日) 午前10時～正午
● 日時 Ⅱ 3月17日(日) 午後6時～正午
● 日時 Ⅱ 3月17日(日) 午後6時～正午

歴史民俗資料館・映画資料館
● 期間 Ⅱ 3月17日(日)まで
● 日時 Ⅱ 3月9日(土) 午前10時～午後2時
● 日時 Ⅱ 3月9日(土) 午前10時～午後2時
● 日時 Ⅱ 3月9日(土) 午前10時～午後2時

市民公開セミナー
● 日時 Ⅱ 3月13日(水) 午後2時～3時30分
● テーマ Ⅱ 「糖尿病とは」
● 場所 Ⅱ 市民病院診療棟3階講義室
● 参加料 Ⅱ 無料
● 申し込み・問い合わせは、市民病院 ☎ (393) 01111へ

ジュニアリーダークラブ
● 活動内容 Ⅱ 年5回の例会(レクリエーション活動、ゲーム指導)、各種研修会
● 資格 Ⅱ 新小学4年生から中学生まで
● 費用 Ⅱ 入会金400円、年会費1000円
● 申し込み・問い合わせは、市子ども会育成協議会事務局(生涯学習課内) 内線6135へ

意見募集結果の公表
(パブリックコメント)
資料の配布 市ホームページ、担当課、各コミュニティセンター
結果公表期間 3月29日(金)まで
羽島市防災基本条例(仮称)(案)
意見数 4件(意見提出者2人)
問い合わせ先 危機管理課(内線5103)

結果公表期間 3月18日～4月19日
羽島市健康増進計画(案)
意見数 8件(意見提出者1人)
問い合わせ先 子育て・健幸課(内線5302)
羽島市障害者計画(案)
意見数 29件(意見提出者1人)
問い合わせ先 福祉課(内線2512)
羽島市障害福祉計画・障害児福祉計画(案)
意見数 15件(意見提出者1人)
問い合わせ先 福祉課(内線2512)

羽島市国民健康保険保健事業実施計画・特定健康診査等実施計画(案)
意見数 0件
問い合わせ先 保険年金課(内線2262)
羽島市高齢者計画(案)
意見数 13件(意見提出者1人)
問い合わせ先 高齢福祉課(内線2553)
羽島市地域福祉計画(案)
意見数 18件(意見提出者1人)
問い合わせ先 福祉課(内線2514)

南部地域包括支援センター開設
高齢者支援の充実と、複雑・多様化する相談に対応するため、4月1日、新たに南部地域包括支援センターを開設します。
同センターは、堀津町、上中町、下中町、桑原町にお住まいの人の相談を担当します。
足近町、小熊町、新生町、正木町、竹鼻町、福寿町、江吉良町、舟橋町にお住まいの人は、従来の地域包括支援センターにご相談ください。
営業時間 午前8時30分～午後5時15分(土・日・祝日・年末年始は休業日)
● 地域包括支援センター ☎ (394) 2521 福寿町浅平3丁目25(福祉ふれあい会館内)
● 南部地域包括支援センター ☎ (260) 5021 下中町石田687(やすらぎ苑敷地内)
問い合わせ先 高齢福祉課(内線2552)

市県民税・所得税の申告はお済みですか
市県民税・所得税の申告期限は、3月15日(金)です。申告が済んでいない人は早めに申告してください。
所得税の申告は、自宅で申告書を作成・提出できる、スマートフォンやパソコンでの電子申告が便利です。
市民会館で申告(市県民税・所得税)
時間 午前9時～11時15分、午後0時50分～3時15分(土・日・祝日を除く)
※土地・建物・一般株式等の譲渡、



贈与税、贈与の関わる住宅借入金等特別控除を初めて受ける人は「マース」をご利用ください。
問い合わせ先 税務課(内線2237)
マース21で申告(所得税)
会場 4階マースホール(岐阜市正木中1丁目2番1号)
時間 午前9時～午後5時(土・日・祝日を除く)
※入場整理券が必要です。入場整理券は、国税庁LINE公式アカウントで取得するか当日会場で配付されます。会場で配付される入場券は数に限りがあります。
問い合わせ先 岐阜南税務署 ☎ (271) 7111

税・料の納付
3月は国民健康保険税、後期高齢者医療保険料の納付月です。納期限は4月1日(月)です。

写真・動画 募集
カメラマン

新規で市税・各種料金を口座振替にすると
抽選で県内最大 **1,600人** に
1,000円 プレゼント!!
申込期間 3月15日～5月31日
対象金融機関 十六銀行、大垣共立銀行、岐阜信用金庫、大垣西濃信用金庫、ぎふ農業協同組合
問い合わせ先 収納課(内線2243)

不二羽島文化センター

問い合わせ先 不二羽島文化センター ☎ (393)2231
ホームページ https://hashima-culture.jp

吉本新喜劇 & バラエティショー in 岐阜羽島

日時 6月16日(日) 午前の部 午前11時30分～
午後の部 午後3時30分～

入場料 全席指定席 6,000円
(当日同額・税込・3歳以上有料・2歳以下ひざ上無料)

チケット販売日

来館販売 4月6日(土)午前9時～
電話予約 4月7日(日)午前9時～

※友の会会員は各1週間前から予約販売開始します。

羽島市文化センター合唱団 Jr. 団員募集

子どもたちのための合唱団で、当館を拠点に指導の先生と一緒にいつも楽しく練習しています。歌が好き、舞台上で歌いたい、プロと共演したいなど、いろいろな人が集まっています。合唱経験がない人も大丈夫、安心してご参加いただけます。

11月4日に開催される市民合唱ミュージカル「ライオンキングの世界」に合唱団 Jr. メンバーと一緒に参加しませんか？

対象者 幼稚園保育園(年長)・小学生・中学生・高校生
(住まいは市内外問いません。)



ボランティアスタッフ募集

文化・芸術・音楽等に興味のある人、ボランティア活動に関心のある人、文化センターと一緒に活動しませんか。

参加資格

劇場サポーター 各種サポート活動と毎月第3木曜日(午後7時30分～)の月例会に出席できる満20歳以上で健康な人

ジュニアサポーター 各種サポート活動と偶数月第3日曜日(午後2時～)の月例会に出席できる小学校4年生から20歳未満の学生で健康な人

申し込み方法 申込書に必要事項を記入し、3月25日(月)午後5時までに文化センターへ提出(郵送可)

休館日 3月5日(火)・12日(火)・19日(火)・26日(火)

相談ダイヤリー

種別	相談日	時間
行政相談	3月7日	13:00~15:00
法律相談(予約制)	3月13日・22日	13:00~15:00
交通事故相談	毎週火曜日	10:00~16:00
年金・社会保険労働相談(予約制)	4月1日	13:00~16:00
心配ごと相談(予約制)	3月15日、4月5日	13:00~16:00
人権相談	3月14日	13:00~15:00
就業促進相談	毎週月・木曜日	13:00~15:00
登記・相続相談(予約制)	3月6日・19日	13:00~16:00
不動産相談(予約制)	3月は休み、4月17日	13:00~16:00
建築設計相談(予約制)	3月27日	13:00~16:00
多重債務相談(予約制)	3月は休み、4月16日	13:00~16:00
消費生活相談	毎週月～金曜日	9:00~12:00 13:00~16:00
おみさポ・ぎふ登録受付	毎週月～金曜日	10:00~16:00

- 祝日は、全ての相談を休みます。
- 相談は無料で、秘密は厳守します。
- 予約については、事前にお問い合わせください。
- 場合により中止になることがあります。

広報アンケート実施中

広報はしまに関するアンケートを実施しています。右の二次元コードからご回答いただけます。

回答者の中から、抽選で5人へ図書カード1,000円分を進呈。抽選結果は当選者へ直接ご案内します。

対象 市内在住・在勤・在学の18歳以上の人



回答は3月15日(金)まで!

問い合わせ先 秘書広報課(内線2322)

市長のコラム



第112回

子育て世帯『住みやすさ』で転入

羽島市長 松井 聡

人口増減の物差しには、出生数と死亡数の差を表す「自然動態」と、他地域から転入する人数と他地域へ転出する人数の差を表す「社会動態」があります。羽島市の自然動態は全国的な傾向と同じく、出生数の減少と死亡者数の増加により、2023年は400人を超える減少となりました。

一方、社会動態は20年から22年まで、転出者数が横ばいのなか、転入者数が増加する転入超過が続きました。転入者の年齢別では、15歳から29歳までが転出増となっており、進学・就職・結婚等が転出理由を占めています。転入増の多くを占める年齢層は、0歳から9歳、30歳代で、子育て世代の家族転入が増えています。地域別の転出入では、名古屋市、東京都が転出超過。岐阜県内の西濃地域、名古屋市を除く愛知県からの転入者増が目立っています。

国が1月に発表した2023年の人口移動報告では、31道府県において転出増が前年より拡大。首都圏の近隣の茨城県、山梨県、長野県が転出超過に転じ、東京都への人口一極集中が再加速しています。愛知県、岐阜県、三重県の名古屋圏でも、23年は1万8321人の転出超過でした。外国籍の方を除くと、転出超過は11年連続で、東京圏への転出が多数を占めています。東京都への人口集中は、生活コストの高さにより、少子化や人口減を加速

させる懸念があります。人口の過密による住宅供給の不足をはじめ、住宅の狭さや価格の高騰が子どもを持つ意欲をそぐおそれがあるからです。国立社会保障・人口問題研究所の21年出生動向基本調査によれば、望ましい数の子どもを持たない理由の1位は「子育てや教育に金がかかりすぎる」の52.6%でした。また、35歳未満の妻の方では21.4%が「家が狭いから」を理由としています。政府は、今後も我が国の人口動態のペースが変わらない限り、2100年の人口は現在の1億2400万人から、6300万人に減少すると見込んでいます。2030年以降は、総人口が毎年70万人を超える急激な減少期に入り、50年後には今の70%、2100年には半減するとの予測です。消費は冷え込み、国内市場は縮減。投資が国内に向かわなくなり、社会全体が深刻な縮小・撤退の道を歩むこととなります。少子化に伴う高齢化率の上昇もあることから、限られた市場の競争激化が格差を増大させることにもつながります。人口戦略会議からは政府に対し、人口減少の速度を緩和する「定常化戦略」と、今より小規模でも成長力のある社会を目指す「強靱化戦略」を提言。2100年人口を、8000万人規模とする推進体制を求めました。国の責務として、迅速な対応を切望します。

3月23日～4月7日 背割堤さくらまつり in はしま

桑原町小藪地先の国営木曾三川公園桜堤サブセンターで、3月23日～4月7日に「背割堤さくらまつり in はしま」が開催されます。会場では、家族そろって楽しめるイベントが盛りだくさん。木曾長良背割堤の桜並木と合わせて、春の憩いを楽しんでください。



● **桜堤ウォーキング大会**
3月31日(日)の午前9時30分に受け付けを開始し、午前10時にスタートします。コースは桜堤サブセンター広場から背割堤東海大橋までの4.5km(往復)です。だれでも参加でき、当日参加もできます。

問い合わせ先
桜堤サブセンターイベント実行委員会事務局
☎0586(51)7105
ウォーキング大会は市スポーツ協会☎(392)8708

主なイベント ※天候等の都合で中止・変更の場合あり

- 魚つり体験
- スチレン飛行機作り
- 防災グッズ展示・体験
- マシュマロ焼き体験
- お花見トラクター
- キッズプレイランド
- グルメコーナー
- レンタサイクル・電動自転車体験
- 遊び道具貸出
- はしま de マルシェ～さくら日和～
- 桜堤ウォーキング大会(3/31のみ)

※一部無料。料金はイベントごとに異なります。

伯く
くん
(1歳11カ月)



父：中島謙さん 母：未来さん (正木町)

はい
ポ～ズ



応募はコチラ

莉り
こちゃん
(1歳0カ月)



父：永田幸広さん 母：真友子さん (竹鼻町)

3月 保健コーナー

問い合わせ先
子育て・健幸課 (内線 5302)

行事名【対象者】	期日等	時間
乳幼児相談 【乳幼児】	3月19日(火)、 4月4日(木)	9:00～11:30 (受付)
離乳食教室(初中期) 【5カ月前後の児】	3月12日(火)	9:45～10:00 (受付)
はみがき教室と フッ化物塗布 【3年9月・4年3月生まれ】	3月21日(木)	9:50～11:05 (受付)
健康相談	随時	8:30～17:15
精神保健(こころ)の相談	3月25日(月)	13:30～15:30

※会場は特に指定がない限り、市保健センターです。
 ※事前予約制です。お電話でお申し込みください。
 ※市内に住民票がある人が対象です。
 ※子どもの健康診査は個別に郵送する案内文書でご確認ください。

休日急病診療

診療時間
午前9時～午後2時

期日	医療機関(医科・歯科)
3月3日(日)	青山内科(竹鼻町) ☎(392) 3821
3月10日(日)	浅野内科こどもクリニック(福寿町) ☎(393) 2811
3月17日(日)	ほつつ歯科医院(堀津町) ☎(398) 5272
3月20日(水)	あさこうクリニック(福寿町) ☎(391) 1133
3月24日(日)	正木伊藤歯科(正木町) ☎(391) 3112
3月31日(日)	あまきクリニック(竹鼻町) ☎(394) 1278
4月7日(日)	丸栄歯科(竹鼻町) ☎(391) 2488
	羽島皮膚科・内科(竹鼻町) ☎(392) 1226
	丸の内歯科医院(竹鼻町) ☎(322) 6220
	いのうえ小児科クリニック(竹鼻町) ☎(392) 8808
	南谷歯科医院(小熊町) ☎(392) 8848
	いのうえ整形外科(江吉良町) ☎(394) 1355
	みのる歯科(福寿町) ☎(391) 1082

※往診はありません。
 ※必ず保険証を持参し、電話連絡の上、受診してください。

3/1から戸籍制度が利用しやすくなる!

○戸籍の広域交付が始まります

お住まいや勤務先など最寄りの自治体の窓口で、戸籍の請求ができるようになります。

請求できる人

・本人、配偶者、父母・祖父母など(直系尊属)、子・孫など(直系卑属)

注意事項

- ・郵送や代理人による請求はできません。
- ・窓口にお越しになった人の顔写真付きの身分証明書(運転免許証、マイナンバーカードなど)の提示が必要です。
- ・請求できる戸籍は、コンピュータ化された戸籍の謄本です。
- ・相続手続などで一度に多くの戸籍を請求された場合は、ご用意できるまでにお時間をいただくことがあります。

○戸籍の添付が不要に

戸籍届出(婚姻届や養子縁組届など)の際、戸籍の添付が原則不要となります。

問い合わせ先 市民課(内線 2292)



ホームページ

母子健康手帳の交付

妊娠が明らかになった人は、早めに母子健康手帳の交付を受けましょう。予約制となりますので必ず事前にご連絡ください。(所要時間 40分) 交付場所 保健センター 予約先 子育て・健幸課(内線 5305)

羽島市の最新情報
SNSでチェック!



フェイスブック
Facebook



エックス
X



インスタグラム
Instagram

発行/羽島市役所 編集/市長室秘書広報課 〒501-6292 羽島市竹鼻町55 ☎(392) 1111

■人口 66,786人(-241)・男 32,947人・女 33,839人
 ■世帯数 28,086世帯(+450) 令和6年2月1日現在
 ※ () は前年同月との比較