

改善を形に

名神高速道の 「渋滞緩和」

広域連携による
要望活動実る



名神高速道路一宮JCT

渋滞緩和のため「ファスナー合流」を実施

慢性的な交通渋滞

名神高速道路（上り線）の一宮ジャンクション付近では、東海北陸自動車道からの車両が加速車線のいたるところで合流するため、名神高速道路の流れが悪くなっていました。岐阜羽島インターチェンジから一宮インターチェンジまでの区間は、国土交通省が発表する「IC区間別の渋滞ランキング（平成30年のNEXCO3社および本四高速）」で、全国ワースト17位となっています。

高速道路で初の取り組み「ファスナー合流」

同区間の交通の流れを改善し渋滞を緩和するため、NEXCO中日本名古屋支社は、昨年11月に「ファスナー合流」に着目した道路工事を実施しました。



これは、東海北陸自動車道から名神高速道路に向かう車両が規則正しく交互に（ファスナーのように）合流することを促すため、加速車線と走行車線を分離するラバーポール区間を延伸するとともに、路面標示を変更するものです。

これまでの、加速車線450mのうち350mの区間で合流ができましたが、加速車線を570mとし、新たに260mの区間でラバーポールを延伸。合流できる区間が加速車線の先頭210mのみとなり、規則正しく合流する「ファスナー合流」により、名神高速道路の流れがスムーズになりました。この渋滞対策は、高速道路で初の取り組みです。インターチェンジやサービスエリアなどから高速道路の本線に合流する箇所では渋滞が発生しやすくなりますので、加速車線の先頭まで進み、1台ずつ交互に合流する「ファスナー合流」にご協力をお願いします。

広域連携による要望活動

羽島市は、輪之内町、安八町および各市町の経済界と連携し、NEXCO中日本名古屋支社をはじめ、国土交通省等の関係機関に対する要望活動を展開。慢性的な渋滞の状況を説明するとともに、その緩和策を講じるように要望を重ねてきました。今回の工事施工は、この要望活動が実を結んだものです。

ファスナー合流のイメージ

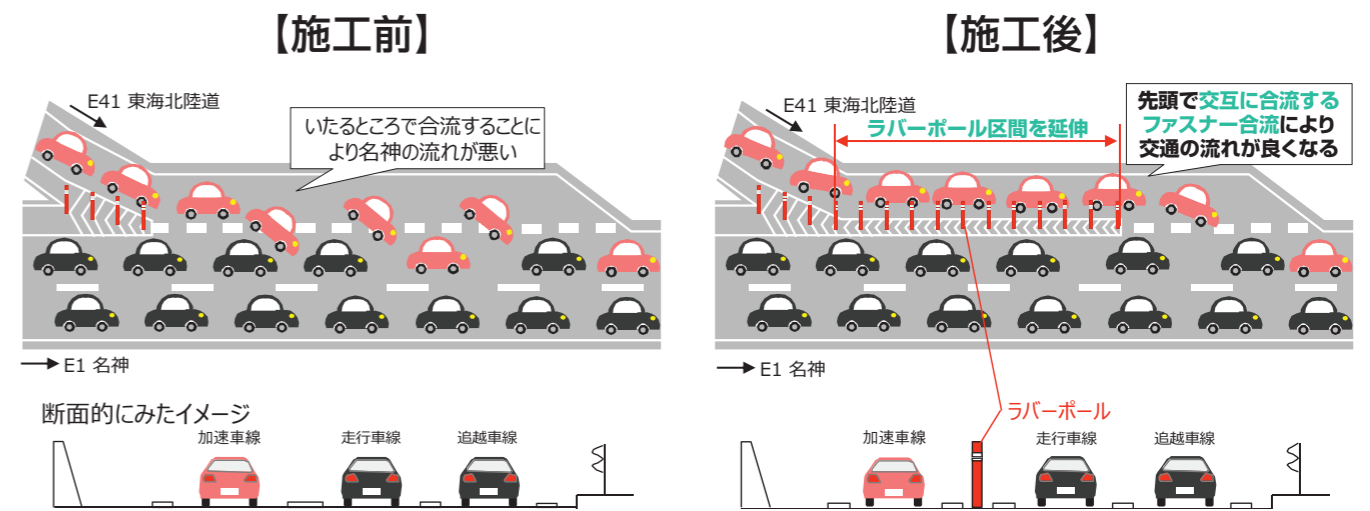

問い合わせ先 NEXCO中日本お客さまセンター ☎0120-922-229 (フリーダイヤル)
フリーダイヤルをご利用になれない場合 ☎052-223-0333 (通話料有料)

民生委員児童委員の紹介

悩んだときは相談を

令和元年12月1日付けで、民生委員児童委員107人と主任児童委員20人の皆さんが厚生労働大臣から委嘱されました。

任期は、令和4年11月30日までの3年間となります。今回、民生委員児童委員・主任児童委員に委嘱されたのは次の皆さんです。（敬称略）

足近地区

- ▽坂井 岩越トミノ▽直道 太田隆雄▽北宿 中島美知枝▽市場 岩田徳彦▽南宿 野田由紀夫▽元町 水谷昭博▽小荒井 田中君代▽南之川 山田三千代
- ▽主任児童委員 長島秀賢、老田美智子

小熊地区

- ▽東向 西向・仲山 大橋まさ子▽下山 大橋一敏▽外栗野 山田小代子▽新栗野 天王 浅野雅之▽内栗野 川口江頭 大橋澄子▽東小熊 相田 河出正昭▽島 (中班・南

- 班・大無栗) 川澄久仁夫▽島 (北班・新道) 祖父江日出夫▽新生町 西尾次平太
- ▽主任児童委員 栗山美奈子、多田伸之

正木地区

- ▽南及 尾関真理子▽上大浦 岩田裕昭▽光法寺 大野博光▽森 虫賀美智子▽大浦新田 亀井純▽坂丸 芥子川京子▽須賀赤松 太田美枝子▽須賀小松 米井トクエ▽須賀本村 須賀中畑 秋江良弘▽不破一色 (西) 水谷政明▽不破一色 (東) 杉浦信夫▽曲利 (西地域) 安藤明美▽曲利 (南地域) 竹綱満由美▽曲利 (北地域) 松井三枝子▽曲利 (東地域) 近藤良一▽大浦 (3) 味岡巖▽大浦 (2) 味岡春夫▽大浦 (1) 味岡祥子▽新井 (中) 迫口美治▽新井 (北) 西村幸政▽新井 (南) 木村賢治▽主任児童委員 不破祥公、豊島裕香

竹鼻地区

- ▽神楽 今町 河合恵子▽福江 新町 上町 小森葉子▽川町 本町 中町 桐井康次▽下町 1・下町 2 服部好克▽上鍋 下鍋 瀬古日出男▽大西 1・大西 2 後藤聖子▽大西 3 大仏 錦町 吉川美知子▽宮町 下城 田中信行▽上城 岩田和生▽丸の内 加藤明嘉、小川京子▽栄町 1・2・3 大野仁作▽東町 1・2 水野朱美▽昭和町 矢熊 野田かよ子▽共栄町 坂本文夫▽川口 清水美弥子▽渡瀬 北海戸 鈴村恵子▽下土手 下之城 杉谷洋一▽飯柄 齋藤齋▽八幡 吉田政明▽蜂尻 大橋照男、安江峰夫▽駒塚 安藤憲義
- ▽主任児童委員 馬場まさ子、齋藤伸子

福寿地区

- ▽間島 (西) 浅野久美子▽間島 (中) 田中夕見子▽間島 (東) 田中敏信▽本郷 (北

江吉良地区

- ▽浅井 廣隆▽本郷 (中) 番繁夫▽本郷 (南) 花村妙子▽浅平 (東・北) 小笠原秀芳▽浅平 (南・西) 横山朋子▽平方 (南・中) 山田忠平▽平方 (北) 浅野満▽平方 (東) 篠田紀子
- ▽主任児童委員 浅井都、岩佐和子

堀津地区

- ▽本田 宮北・本田中・本田西▽浅井 啓子▽本田南・本田入戸 野村照美▽新田 南谷春義▽須賀 1 渡邊菜美子▽須賀 2 浅井廣志
- ▽主任児童委員 前田京子、浅野佳代

上中地区

- ▽長間 (東) 福田正明▽長間 (西) 不破未恵子▽長間

下中地区

- ▽加賀野 井 武田安夫▽城屋敷 河村洋昭▽市之枝 伊藤治夫▽石田 大橋芳雄
- ▽主任児童委員 河合教正、長岡裕子
- ▽八神 (東・北) 伊東満寿雄▽八神 (南・西) 富田芳倫▽東方 山川高由▽大須 岡野町 瀬味裕▽前野 午南 浅野松幸▽東小藪 中小藪 伊藤富雄▽西小藪 岡田隆
- ▽主任児童委員 渡邊登史子、速水博

桑原地区

- ▽八神 (東・北) 伊東満寿雄▽八神 (南・西) 富田芳倫▽東方 山川高由▽大須 岡野町 瀬味裕▽前野 午南 浅野松幸▽東小藪 中小藪 伊藤富雄▽西小藪 岡田隆
- ▽主任児童委員 渡邊登史子、速水博

民生委員児童委員とは
生活の場から、子育ての悩みを相談し、必要な支援を行います。地域生活の活性化に貢献します。

表1 火災の状況 (単位: 件)

区分	平成30年	平成31年・令和元年
建物火災	7	11(+4)
車両火災	3	2(-1)
その他	19	8(-11)
合計	29	21(-8)

表2 救急出動の状況 (単位: 件)

区分	平成30年	平成31年・令和元年
急病	1,748	1,855(+107)
一般負傷	412	347(-65)
交通事故	319	298(-21)
その他	212	224(+12)
合計	2,691	2,724(+33)

※括弧内は前年比

市消防本部では、昨年の1月から12月までに市内で発生した火災・救急の件数をまとめました。火災発生件数は21件で、前年と比べると8件の減少となりました【表1】。救急出動件数は2724件で、前年から33件増加しました【表2】。これは過去最多の件数で、10年前のおよそ1.5倍となっています。



救急件数が過去最多
5倍となっています。出動区分は、急病が1855件で最も多く、全体の約68%を占めています。また、救急出動による搬送人数は2617人で、うち入院の必要がない軽症者は1282人(約49%)でした。緊急性がなく自分で医療機関へ行く場合は、救急車以外の交通手段をご利用ください。

3月1日〜7日 春の全国火災予防運動

火災が全国的に多発しています。火気の取り扱いに注意しましょう。火災予防運動に合わせ、各町消防団が巡回し、火災予防広報を行います。期間 3月1日〜7日(各日午後10時終了) 問い合わせ先 消防本部予防課 ☎(392) 2601

岐阜羽島衛生施設組合

次期ごみ処理施設整備基本計画(改定案)を作成

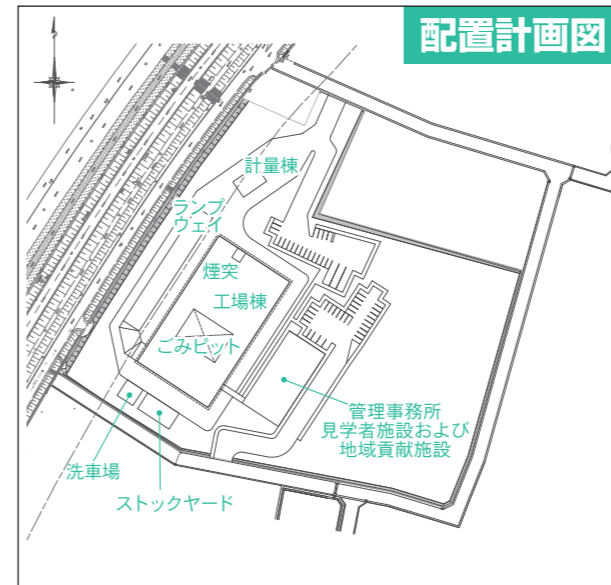

岐阜羽島衛生施設組合は、平成29年度に次期ごみ処理施設整備に必要な施設規模、ごみ処理方式、公害防止計画等を定めた「岐阜羽島衛生施設組合次期ごみ処理施設整備基本計画」を策定しました。同組合では、平成29・30年度の実績を踏まえて、整備基本計画(改定案)を作成しました。改定内容のあらましをお知らせします。

整備基本計画(改定案)

災害想定 国土交通省から公表されている「地点別浸水シミュレーション検索システム」に基づき、水害の浸水想定を0・5〜3mから想定最大規模の浸水深である約6mに変更しました。同施設は、洪水等による稼働不能にならないよう、施設の耐水化を推進し、ごみ処理システムの強靱性を確保する対策を今後検討していきます。地域貢献施設の整備 建設用地内に地域住民等が利用可能な避難施設、集会施設、入浴施設等の機能を持つた地域貢献施設を建設します。地域住民の要望を踏まえ、

多目的会議室、浴場、休養室、調理室、キッズルーム等を整備する予定です。

配置計画図

上の図のとおり、管理事務所、見学者施設および地域貢献施設を同一の棟とし、工場棟とは別棟で整備します。施設の入口は北側、地域貢献施設の入口は南側にする予定です。

整備スケジュール

整備スケジュール(案)は次のとおりです。施設の供用開始は、令和10年度を予定しています。早期に稼働できるように、同組合構成市町と協力し、事業を推進していきます。

整備スケジュール(案)

令和元年度	整備基本計画(改定版)
元~2年度	環境影響評価
2~3年度	都市計画決定
2~3年度	要求水準書(案)の作成
3年度	用地取得
4~5年度	事業者選定
6~9年度	建設工事
10年度	供用開始

意見募集

岐阜羽島衛生施設組合では、

市民説明会を開催

整備基本計画(改定案)の説明会を次のとおり開催します。申し込みは不要です。
期日 2月16日(日)
時間 午前10時〜11時30分
会場 不二羽島文化センター201会議室
開催主体 岐阜羽島衛生施設組合と羽島市の共催
定員 100人
問い合わせ先 生活環境課(内線2123)

問い合わせ・意見提出先

〒500-1826 岐阜市境川5丁目147番地 岐阜羽島衛生施設組合 施設建設推進課
☎(278) 7320
FAX(271) 0159
☒pub-kihonkeikaku@ghesk.jp

市民の意見募集・結果公表(パブリックコメントの手続き)
資料の公開・配布先 市ホームページ、担当課、各コミュニティセンター

意見募集 羽島市公共下水道事業経営戦略(案)

下水道事業の健全化・効率化に向けた経営戦略を策定します。
意見募集期間 2月1日〜3月2日
応募・問い合わせ先 〒501-6292 羽島市竹鼻町55 羽島市役所下水道課 ☎(392) 1111(内線2182) FAX(391) 2100 ☒gesuido@city.hashima.lg.jp

結果公表 羽島市行政改革プラン(案)

意見数 13件(意見提出者:2人)
問い合わせ先 総合政策課(内線2343)

会計別予算執行状況

	歳入(収納率)	歳出(執行率)
一般会計	44.4%	37.7%
特別会計		
国民健康保険	44.5%	35.9%
介護保険	43.8%	39.3%
簡易水道事業	37.1%	7.4%
下水道事業	48.1%	42.8%
羽島市・羽島郡二町介護認定審査会事業	61.5%	42.9%
企業会計		
インター北土地区画整理事業	162.2%	48.9%
駅北本郷土地区画整理事業	61.5%	14.5%
後期高齢者医療	30.7%	25.3%
病院事業		
収益的収支	47.7%	43.7%
資本的収支	54.8%	32.2%
上水道事業		
収益的収支	44.5%	49.7%
資本的収支	10.0%	80.1%

特別会計

※下水道事業Ⅱ水道課(内線2162)

一般会計

※病院事業Ⅱ市民病院総務課 ☎(393) 0111

企業会計

※採算で運営される企業会計には病院事業と上水道事業があります。各執行状況は左表のとおりです。

一般会計歳出執行率は約40%

市では、市政に対するご理解とご協力をいただくため、毎年2回「市の財政事情」を公表しています。今回は、令和元年度上半期(4月〜9月)の予算執行状況の概要をお知らせします。

歳入の収納率は44.4%

と、歳入の収納率は44.6%(前年同期より3.5%増)、歳出の執行率は37.5%(前年同期より4.6%増)となっています。

歳出の執行率は37.7%

独立採算で運営される企業会計には病院事業と上水道事業があります。各執行状況は左表のとおりです。

問い合わせ先

財務課(内線2382)

企業会計

独立採算で運営される企業会計には病院事業と上水道事業があります。各執行状況は左表のとおりです。

問い合わせ先

財務課(内線2382)

問い合わせ先

財務課(内線2382)

問い合わせ先

財務課(内線2382)

問い合わせ先

財務課(内線2382)

問い合わせ先

財務課(内線2382)

問い合わせ先

財務課(内線2382)

問い合わせ先

財務課(内線2382)

問い合わせ先

財務課(内線2382)

確定申告

書類の準備はお早めに

所得税・市県民税の申告期間が2月17日(月)から始まります。余裕をもって申告できるように、書類の準備は早めに行いましょう。

申告期間
2/17 ~ 3/16

期限内に必ず申告を

提出された申告書は、市県民税の賦課資料となるほか、国民健康保険税や介護保険料の算定、所得証明など税務証明の基礎資料となります。

郵送やインターネットによる申告も受け付けています。



問い合わせ・郵送先

市県民税申告書
税務課市民税係 (内線2237・2238)
〒501-6292 羽島市竹鼻町55

所得税確定申告書
岐阜南税務署 ☎ (271) 7111

※自動音声案内で「0」を選択すると電話相談センターをご利用いただけます。

〒500-8567 岐阜市加納清水町4-22-2

※期間中は、各会場に職員が出向しているため、税務課(市役所)では申告相談業務をしていません。申告会場をご利用ください。作成済みの申告書の提出は受け付けます。

申告に必要なもの

所得の計算に必要な書類	給与・公的年金などの所得のある人 源泉徴収票 (原本)	源泉徴収票 (原本)
	事業所得・不動産所得・農業所得などのある人	収支内訳書 (あらかじめ作成してお持ちください)
所得控除・税額控除の計算に必要な書類	生命保険料 (一般・個人年金・介護医療保険)・地震保険料 (旧長期損害保険料) 控除	保険料控除証明書
	社会保険料控除	国民健康保険税・介護保険料・後期高齢者医療保険料・国民年金保険料・任意継続保険料など支払額の証明書、領収書 ※国民年金保険料の場合は、日本年金機構から送付された控除証明書
	医療費控除もしくはセルフメディケーション税制 (医療費控除の特例)	【共通】医療費控除 (もしくはセルフメディケーション税制) の明細書 (医療費のお知らせ添付の場合は2欄記載不要) 【医療費控除】保険で補てんされる金額がわかる書類 【セルフメディケーション税制】一定の取り組みを行ったことを明らかにする書類 ※医療費の合計額を明細書に記入してお持ちください。
	障害者控除	身体障害者手帳、療育手帳、精神障害者保健福祉手帳、障害者控除対象者認定書など
本人確認書類	次の①～③のいずれかをお持ちください ①マイナンバーカード ② (個人番号) 通知カード + 身元確認書類 (運転免許証、パスポート、在留カード、身体障害者手帳、公的医療保険の被保険者証) ③住民票 (個人番号記載) + 身元確認書類 (運転免許証、パスポート、在留カード、身体障害者手帳、公的医療保険の被保険者証)	
その他の持ち物	・印鑑 (朱肉を使うもの) ・所得税及び復興特別所得税の還付が発生する場合は、申告者名義の預貯金口座の分かるもの ・税務署からのお知らせハガキ (通知書)、ID・パスワード方式の届出完了通知 ・被扶養者がいる場合、その人のマイナンバーが分かるもの	

確定申告が必要な人

次のいずれかの条件に当てはまる人は、確定申告が必要です。

- ・年末調整されていない給与収入と、給与所得および退職所得以外の所得の合計額が20万円を超える人
- ・事業収入があり、所得税を計算して不足が生じる人
- ・収入の種類に関わらず、追加の控除等を申告して所得税の還付を受けたい人
- ※公的年金等の収入が400万円以下で、それ以外の所得が20万円以下の人は確定申告が不要です。

市県民税の申告が必要な人

令和2年1月1日現在、市内に住んでいて、元年中に所得があった人は市県民税の申告が必要です。ただし、次のいずれかに該当する人は、申告の必要はありません。

①令和元年分の所得税及び復興特別所得税の確定申告をした人

ふるさと納税ワンストップ特例制度を利用した人

令和元年中にふるさと納税ワンストップ特例制度の適用を申請した人でも、次のいずれかに該当する場合は、ふるさと納税による寄附の全額を含めた申告が必要です。

①令和元年分の確定申告、2年度市県民税申告をする人

②ふるさと納税先が6団体以上ある人

年金の源泉徴収票をお忘れなく

令和元年中に厚生年金や国民年金等を受け取った人には1月中旬以降に日本年金機構より「令和元年分公的年金等の源泉徴収票」が送られてきます。申告に必要となりますので忘れずにお持ちください。

医療費控除には明細書が必要です

医療費控除の申告には、医療費控除 (もしくはセルフメディケーション税制) の明細書の添付が必要です。ただし、令和元年分の申告までは、領収書の添付または提示による申告も可能です。

②勤務先から市へ年末調整済みの給与支払報告書が提出されている人で、給与以外の所得が無く、追加する控除等がない人

③公的年金等の支払いを受けた人で、年金以外の所得がなく、追加する控除等がない人

※令和元年中に収入が無い人でも、所得証明書が必要な人や、国民健康保険税の軽減、国民年金保険料の免除を受けたい人は申告が必要です。

申告会場

マールサ21 4階マールサホール
(岐阜市正木中1丁目2番1)

期間 2月17日～3月16日 (土日・祝日を除く。ただし、2月24日(月)・3月1日(日)は開設しません)

受付 午前9時～午後4時

※国税庁ホームページの「確定申告書等作成コーナー」を利用すると、確定申告書などが簡単に作成できます。

※作成した申告書等は、郵送などで税務署へ提出できます。また、e-Taxにより、オンラインでも提出できます。

市民会館

期間 2月17日～3月16日 (土日・祝日を除く)

※国民健康保険の加入者は、明細書に市が交付する「医療費お知らせはがき」(偶数月送付) または「医療費のお知らせ」(年間分) を添付すること、一部記入を省略できます。年間分を希望する人は、申告前にお問い合わせください。

「医療費お知らせはがき」の令和元年11月、12月診療分は2月末に送付予定です。はがきを利用して申告される場合は、お手元に届くまでお待ちください。

問い合わせ先 保険年金課 (内線2262)

税理士による無料相談

事業所得 (営業・農業)、不動産所得等のある人を対象に、無料相談を行います。

期間 2月17日～28日 (土日・祝日を除く)

時間 午前9時30分～11時30分、午後1時～3時30分

※混雑により、受け付け終了が早まる場合があります。

場所 市民会館

マイナンバーカードの申請も申告会場です

羽島市に住民登録がある人

受付 午前9時30分～11時30分、午後1時～3時30分

※混雑により、受け付け終了が早まる場合があります。

※3月2日(月)からは、土地・建物・株式等の譲渡、贈与税の受け付けを行いますので、マールサ21へお出掛けください。

コミュニティセンター

- ・桑原 2月4日(火)
- ・上中 2月5日(水)
- ・正木 2月6日(木)・7日(金)
- ・小熊 2月10日(月)
- ・足近 2月12日(水)

受付 午前9時30分～11時30分、午後1時～3時30分

※譲渡所得のある人、住宅借入金等特別控除を初めて受ける人、青色申告をする人は、市民会館またはマールサ21へお出掛けください。

必要な書類等

申告に必要な書類等は、上表のとおりです。

確定申告書・市県民税申告書にはマイナンバーの記載が必要です。

電子申告 (e-Tax) により申告する場合を除き、マイナンバーを含む本人確認書類の提示または写しの提出が必要です。

を対象にマイナンバーカードの申請を受け付けます。会場で写真撮影を行いますので、写真の持参は不要です。

受付時に本人確認を行いますので、健康保険証や運転免許証等の本人確認書類をお持ちください。

マイナンバーカード作成は1カ月半程度かかります。後日、市役所市民課でお受け取りください。なお、会場での再交付申請は受け付けできません。

期間 2月17日～21日

時間 午前9時30分～正午

場所 市民会館第3会議室

問い合わせ先 市民課 (内線2292)



4/5(日) 聖火が羽島にやってくる ルート詳細が決定
東京オリンピック聖火リレー

自治体	区 間
4月4日	中津川市 ①馬籠宿駐車場→馬籠展望広場 ②花戸町交差点北→JR中津川駅
	多治見市 虎溪公園→虎溪用水広場
	八百津町 芦渡消防詰所→人道の丘公園
	郡上市 郡上市役所→郡上八幡駅
高山市 高山陣屋前広場→高山駅西交流広場	
4月5日	下呂市 旧下呂温泉病院跡地→下呂交流会館
	各務原市 岐阜かかみがはら航空宇宙博物館→県グリーンスタジアム
	関ヶ原町 関ヶ原ふれあいセンター前→笹尾山山頂
	大垣市 大垣公園南→奥の細道むすびの地記念館
	羽島市 岐阜羽島駅北→不二羽島文化センター
岐阜市 ①岐阜市歴史博物館→金華山山頂 ②信長ゆめ広場前→岐阜メモリアルセンター芝生広場	

4月4日(土)、5日(日)に岐阜県内11市町で実施される東京オリンピックの聖火リレーの詳細ルートが決定しました。中津川市の馬籠宿をスタートし、岐阜市のメモリアルセンター芝生広場でゴールするルートで、合計27.2kmを聖火ランナーがリレーします。

羽島市は、5日(日)に聖火リレーを実施。岐阜羽島駅北口前からスタートし、県道151号岐阜羽島線を北東に進み、竹鼻町大西交差点を左折、丸の内9丁目交差点を右折、コスモパーク羽島内を通過、不二羽島文化センターでゴールする約1.8kmのルートです。不二羽島文化センターでは、聖火到着後にミニセレブレーションも開催されます。

聖火リレーのランナーは、県内で164人のランナーが選定される予定です。県内を走行する聖火リレーのランナーで現在公表されているのは44人。そのうち、羽島市にゆかりのあるランナーは辻本達規さん(男性グループ「BOYS AND MEN」メンバー)と篠田義人さん(車いすで投てき競技に打ち込むパラアスリート)です。羽島市のルートをリレーするランナーは、公表後に広報はしまなどでお知らせします。



輝け! スリランカ
東京五輪まで5カ月
Vol.11 ゼッケン67のカルナナンダ選手

スリランカの選手を応援する児童

1964年東京オリンピックの男子陸上1万メートル走で、「ゼッケン番号67」のスリランカのカルナナンダ選手は、最下位ながら最後まで走り抜き、約7万5000人のスタジアムの観客を感動させました。他の選手が次々とゴールする中、同選手は脇腹を押さえながらトラックを2周、3周と一人で走り続けました。彼は周回遅れだったのです。

このひたむきな姿に観客は次第に声援を送り始め、最後は優勝した選手に劣らぬ拍手と歓声に包まれながらゴールしました。同選手は「国には、小さな娘が一人いる。その娘が大きくなったなら、お父さんは東京オリンピック大会で、負けても最後まで頑張ったと走ったと教えてやるんだ」と語ったそうです。

50年以上経過した今日でも、この出来事はスリランカ国民の誇りとして讃えられており、自分のベストを尽くすことに意義があるということをお子さんに教える物語は、その後、日本の国語の教科書にも採用されました。



財政の「安定化対策」を説明する松井市長

安定した市政運営に向けて、事前の一手を
財政の「安定化対策」市民説明会

市では、「新庁舎建設」「次期ごみ処理施設建設」「市民病院の維持・経営改善」等の重点課題に取り組んでいます。現在、市の貯金である財政調整基金は約30億円確保されていますが、今後残高の減少が見込まれることから、「歳出削減」「受益者負担の適正化」「職員給料・手当等の削減等」「建設地方債発行額の抑制」を柱とする財政の「安定化対策」を実施します。

12月15日に市民説明会を開催し、松井市長から具体的な対策を説明しました。

令和を「進」む 羽島の新成人
成人の日記念式典

1月12日、成人の日記念式典が不二羽島文化センターで開催され、市内で成人を迎えた855人のうち620人が出席しました。出席者は、開場前から華やかな振袖やスーツ姿で記念撮影をしたり、思い出を語り合ったりと旧交を温めていました。

式典では、新成人の代表10人がステージに設置されたキャンドルに火をともし「光のプロムナード」などを実施。令和となり初めての成人式で、夢の実現に向け決意を新たにしました。



代表者らが選んだ決意の1字「進」の前で記念撮影



松井市長と記念撮影する岩田さん

老人クラブの育成発展に寄与
全国老人クラブ連合会老人クラブ育成功労表彰

前市老人クラブ連合会会長・前足近町老人クラブ連合会会長の岩田稔さん(足近町)が、令和元年度の全国老人クラブ連合会老人クラブ育成功労表彰を受賞され、12月17日に市役所を表敬訪問しました。

岩田さんは、町老連・単位クラブ会長や委員の業務が煩雑となっていたことから、業務見直し等を率先して行い、事務作業を簡素化されました。また、リーダーシップを発揮して外部機関との調整にも尽力され、老人クラブの育成発展に大きく寄与されました。

「ふる里の原風景」令和に昭和を顧みる
歴史民俗資料館企画展

市歴史民俗資料館では、3月15日(日)まで第4回企画展「ふる里の原風景」が開催されています。

今回の企画展は、羽島市出身の写真家である小川照夫さんが撮影された昭和の羽島市の様子などを紹介するものです。会場には、中野や八神の渡し、西小藪での牛の放牧、東海道新幹線岐阜羽島駅開業時の車内販売など、懐かしの風景や暮らしの様子を撮影した写真がずらり。地域への愛着があふれる展示となっています。



展示された写真と撮影者の小川さん

「広報はしま」に載ったあなたの写真を差し上げます。秘書広報課広報係(内線2322)までお知らせください。

2月の

お知らせ

子宮がん検診
2月29日(土)までに受診を

子宮がんは、20代から30代の若年層で増加傾向にあります。定期的に検診を受けましょう。
対象者 20歳以上の女性
検診料 頸部500円、頸部・体部1000円(問診の結果必要と認められた人のみ)
実施医療機関 陳産婦人科(391) 4188または花林レディースクリニック(393) 1122
受診方法 住所・氏名・生年月日を証明できる保険証等を持参し、2月29日(土)までに実施医療機関を受診
※子宮頸がん検診無料クーポン券対象者(平成10年4月2日～平成11年4月1日生まれの女性)は、令和元年5月に配布されたクーポン券により無料で受診できます。紛失した場合は再発行します。
※生活保護世帯の人は無料のため、事前にご連絡ください。
問い合わせ先 子育て・健幸課(内線5304)

ひとり親家庭の父・母の資格取得を支援します

高等職業訓練促進給付金 ひとり親家庭の父または母が看護師や介護福祉士等の資格取得を目指して養成機関で修学する場合、高等職業訓練促進給付金を支給します。
自立支援教育訓練給付金 ひとり親家庭の父または母が就職やキャリアアップのため、雇用保険制度の指定教育訓練講座を受講して修了した場合、費用の一部を支給します。
ひとり親家庭高等学校卒業程度認定試験合格支援事業給付金 ひとり親家庭の親または児童が高等学校卒業程度認定試験合格のための講座を受講した場合、受講修了および認定試験合格後に受講にかかった費用の一部を支給します。
支給要件 受講開始後の申請は原則受け付けができません。給付金の種類によって要件が異なりますので、事前にお問い合わせください。
問い合わせ先 子育て・健幸課子ども家庭センター(内線2524)

非自発的失業者の国保税を軽減

解雇や倒産、雇い止めなどで離職

保険証を提示せずに受診したときは申請を

医療機関等で治療を受ける場合は、毎回保険証を提示する必要があります。保険証を提示せずに治療を受けた場合は、治療費が全額自己負担になります。ただし、急病など緊急でやむを得ない理由があるときは、申請により支払った治療費のうち、保険給付分の払い戻しを受けることができます。国民健康保険の加入者で、これに該当する人は申請をしてください。
なお、医療機関等への支払い後、2年を過ぎると請求できません。
申請に必要なもの 医療機関等の領収書・保険証・認印・振込口座の分かるもの、個人番号の分かるもの、本人確認のできるもの
申請・問い合わせ先 保険年金課医療保険係(内線2262)

家畜飼養者の報告

家畜伝染病予防法により、家畜飼養者は、県に2月1日現在の家畜飼養状況を報告する義務があります。次の①～④のいずれかを所有する小規模所有者も報告が必要です。
該当する飼養者で、届出をされていない人は、2月28日(金)までに農政

上下水道に関するお知らせ

上下水道料金の納付書の統一
市では、水道料金と下水道料金を別々に請求していましたが、4月より上下水道料金の納付書を統一します。水道料金と下水道使用料の合計金額が請求されることとなりますのでご注意ください。
問い合わせ先 水道課(内線2164)
公共下水道へ早期加入を
生活環境の改善と水質保全のため、下水道への接続をお願いします。
下水道使用上の注意
油類や髪の毛、水に溶けない紙類や異物を下水道に流すと、腐食や詰まりの原因になります。
ちょっとした気遣いがトラブルの予防になります。下水道がスムーズに流れるよう、ご協力ください。
問い合わせ先 下水道課(内線2182)

国民年金保険料の前納制度

国民年金保険料の前納には、保険料をまとめて前払いすると割引がある「前納」という制度があります。前納の方法は、口座振替、現金納付やクレジットカード納付です。口座振替による前納は、現金納付やクレジットカード納付による前納よりも割引額が多くなっています。
前納の種類には、2年前納、1年前納、6カ月前納があります。今年の4月から新たに口座振替やクレジット

障がい理由とする差別を解消

障がいの有無に関わらず、誰もが互いに人格と個性を尊重し合う共生社会の実現のため、「障害を理由とする差別の解消の推進に関する法律」(略称「障害者差別解消法」)が定められています。

原動機付自転車などの廃車申告を忘れずに

原動機付自転車・二輪車・軽自動車などを手放した場合は、4月1日(水)までに廃車申告をしてください。
なお、軽自動車税は月割り課税の制度がありませんので、4月2日以降に廃車の手続きをした場合でも年税額全額を納めていただくことになります。
持ち物 ナンバープレート、車検証、印鑑
申告・問い合わせ先 原動機付自転車(125cc以下)、小型特殊自動車||税務課諸税係(内線2232)
▽二輪車、二輪の小型自動車||中部運輸局岐阜運輸支局(岐阜市日置江2648番地1) ☎050(5540) 2053▽三輪、四輪の軽自動車||軽自動車検査協会岐阜事務所(福寿町千代田3丁目83番地) ☎050(3816) 1775

プレミアム付商品券使用期限のお知らせ

この法律には、行政機関や会社、店舗などの民間事業者が取り組むべき障がい者に対する不当な差別的取り扱いの禁止や、合理的配慮の提供に関する内容が規定されています。障がいのある人もない人も、互いに認め合いながら、共に生きる社会をつくることを目指しましょう。
問い合わせ先 福祉課(内線2512)

新しい人権擁護委員

羽島市プレミアム付商品券の使用期限は2月29日(土)までです。期限を過ぎると商品券が使用できなくなり、ますので、早めにお使いください。
問い合わせ先 商工観光課(内線2613)

税・料の納付

岩田博文さん(江吉良町)、浅野治夫さん(堀津町)、加藤直子さん(下中町)が、新しい人権擁護委員として法務大臣から委嘱されました。
2月は固定資産税・都市計画税、国民健康保険税、後期高齢者医療保険料、介護保険料の納付月です。納期限は3月2日(月)です。

税・料のお支払いは、安心便利な口座振替をご利用ください。

2月のガイド

募集

公募委員

広く市民の意見を反映させ、市民協働による行政運営を進めるため各委員を募集します。
行政改革推進委員会

●人員 2人程度 ●資格 令和2年2月1日時点で市内に引き続き1年以上居住している満20歳以上の人で、平日昼間の委員会に参加でき、他の付属機関等の委員・市職員・市議会議員でない人 ●任期 4月1日から3年間 ●報酬 1回の出席につき6000円 ●応募期間 2月3日～28日 ●詳しくは、総合政策課(内線2343)へ

●男女共同参画懇話会
●人員 2人程度 ●資格 令和2年2月1日時点で市内に引き続き1年以上居住している満20歳以上の人で、平日昼間の委員会に参加でき、他の付属機関等の委員・市職員・市議会議員でない人 ●任期 4月1日から3年間 ●報酬 1回の出席につき6000円 ●応募期間 2月3日～28日 ●詳しくは、総合政策課(内線2343)へ

市議会議員でない人 ●任期 4月1日から2年間 ●報酬 1回の出席につき6000円 ●応募期間 2月3日～28日 ●詳しくは、市民協働課(内線2312)へ

西部幼稚園教諭(正職員)

●人員 若干人 ●勤務場所 西部幼稚園 ●申込期限 2月20日(木) ●試験日程 第1次試験 3月1日(日)、第2次試験 3月下旬(予定) ●詳しくは、職員課(内線2373)へ

農業委員・農地利用最適化推進委員の候補者

任期満了に伴い、次期農業委員と農地利用最適化推進委員の候補者の推薦・応募を受け付けます。
農業委員会事務局またはホームページから募集要領、推薦書、応募申込書を入力できます。必要事項を記入し、提出または郵送してください。
推薦・応募資格や詳細事項は、募集要領をご確認ください。
●受付期間 2月27日～3月25日 ●提出・問い合わせは、農業委員会事務局(内線2632)へ

催し

テコンドー競技
東京2020オリンピック
日本代表選手最終選考会

●期日 2月9日(日) ●時間 午前10時～ ●場所 桑原学園体育館 ●観覧料 無料 ●詳しくは、スポーツ推進課(393) 4622へ

不二竹鼻町屋ギャラリーの催し

所蔵品展「高らかに 新しき年」

●開館期間 2月9日(日)まで
◇入館料 高校生以上300円、中学生以下無料
◇開館 午前9時～午後5時
◇休館日 2月3日(月)
※詳しくは、同ギャラリー(393) 0951へ

図書館の催し

赤ちゃんタイム
乳幼児の図書館デビューに。
●期日 2月5日(水)・19日(水)
●時間 午前10時30分～正午
おはなしひろば
●期日 2月8日(土)・22日(土)
●時間 午前10時30分～11時30分

ブック・リユース
ご家庭で読まなくなった本の交換会です。
●期日 2月15日(土) ●時間 午後3時～3時30分
◇開館 午前10時～午後6時
◇休館日 2月3日(月)・10日(月)・12日(水)・17日(月)・25日(火)
3月2日(月)
※詳しくは、図書館(392) 2270へ

歴史民俗資料館・映画資料館の催し
企画展「昔のくらしと道具展」
ふるりの原風景
●期間 3月15日(日)まで
映画の集い「緋牡丹博徒 お竜参上」
●期日 2月8日(土) ●時間 午前10時～午後2時
マイコレクション
「ふるりの原風景」小川照夫さん
●期間 3月15日(日)まで
◇入館料 高校生以上300円、中学生以下無料 ※マイコレクションの参観は無料
◇開館 午前9時～午後5時
◇休館日 2月3日(月)・10日(月)・12日(水)・17日(月)・25日(火)
3月2日(月)
※詳しくは、同資料館(391) 2234へ

羽島太鼓LIVE2020

日時 3月8日(日) 午後1時30分～
場所 不二羽島文化センター
入場料 指定席 2,000円
自由席一般 1,200円(当日1,500円)
自由席小学生以下 500円(当日700円)
※3歳未満は入場不可
問い合わせ先 生涯学習課(393) 4672

PC・スマホで簡単回答
広報はしまへご意見を!
広報はしまに関するアンケートを実施しています。上の二次元コードからもご回答いただけます。
対象 市内在住、在勤または在学の18歳以上の人
※回答者の中から抽選で5人へ図書カード1,000円分を進呈します。抽選結果は当選者へ直接ご案内します。
問い合わせ先 秘書広報課(内線2322)

国際交流協会の催し

幼児向け英語遊び
遊びを通して、親子で英語に触れ合います。
●定員 3歳までの幼児とその保護者20組 ●期日 2月21日(金) ●時間 午前10時30分～11時15分 ●場所 福寿コミュニティセンター ●参加料 会員無料、非会員500円 ●申込期限 2月18日(火)

その他

岐阜羽島ボランティア協会研修会

「共に生き共に育つ安心の居場所とは」と題して、子ども・若者の自立支援につ

いて考える研修会を開催します。
●期日 2月8日(土) ●時間 午後1時30分～4時30分
●場所 しみなり村北館 ●講師 子どもセンターパオ理事長・弁護士多田元氏 ●定員 100人程度(当日受付可) ●参加料 無料 ●申し込み・問い合わせは、岐阜羽島ボランティア協会(393) 0751へ

遺言公正証書などの作成相談

遺言・任意後見・離婚・賃貸等の公正証書作成について、公証人が相談に応じます。
●期日 3月9日(月) ●時間 午前10時～午後3時(予約優先) ●場所 市民相談室 ●相談料 無料 ●申し込み・問い合わせは、市民相談室(内線2532)へ

献血にご協力を

期日	場所	時間
2/16(日)	桑原学園	9:30～12:00 13:30～15:00
2/23(日)	正木小学校	9:00～11:30 13:00～14:15

※より安全な血液確保のため、運転免許証等による本人確認にご協力をお願いします。
問い合わせ先 子育て・健幸課(内線5302)



消防出初式 164人を表彰

1月19日、不二羽島文化センターで消防出初式が行われ、消防職・団員や関係者約1,000人が出席。訓練の成果を披露するとともに、市民の安心・安全を守る決意を新たにしました。
また、長年にわたり消防活動に従事された消防職・団員等の表彰が行われました。被表彰者は次の皆さんです。(順不同・敬称略)

羽島市長表彰
市政功労表彰特別(30年)=泉徳行
市政功労表彰一般(15年)=棚橋重治、岩田武伯、山口壽國、浅野寿一、森川浩充
功労章(10年)=大野篤、西松覚、久江利明、長谷川弘和、大野宏泰、山木田修康、鶴飼隆史、三浦潤、長尾充、稲葉智久
消防功績章=戸谷仁
感謝状=神戸なみ子、若野淳子、三輪一子

羽島市消防長表彰
消防勤続章(15年)=不破聖司、鶴飼勇佑、長谷一展、大塚英正
消防勤続章(10年)=加藤雄介、高橋啓治、服部高也

羽島市消防協会長表彰
勤労章=山田正義、石原達也、浅野真二、橋本浩志、入野徳郎、武田高広、太田和甲、近藤武彦、赤尾高志、林健治、大野泰利、三石秀樹、南谷充紀、廣瀬雅哉、山本猛宜、青山雅隆、森川浩司、岡田浩明、宇佐美定男
功績章=森崇、武藤忍、井上克叙、浅野龍次、小濱純一、田中久貴、浅野浩司、齊藤正人、菅谷康彦、太田充、小森喜仁、高砂知明、馬場孝司、浅野裕己、浅野慎允、吉川真司、森川益光

羽島市消防団長表彰
勤続章(5年)=縄田孝幸、大槻充、浅野隆博、大槻明洋、小池和成、森島まゆみ、水谷宗玄、若狭洋玄、山田英樹、久米達也、古野恵美子、浅井友美、大倉みづき、森真由美、堀由紀子、太田栄利子、坂田祥子、浅野弓子、園部由香里、近藤小百合、河合真由、河村奈美、橋本和子、武市美幸、加藤二治夫、大橋誠、南谷成紀、太田哲、今井田直久、坂倉恒充、伊藤奨、伊藤正道、劉曉鋒、淵上賢一、吉田純、原一真、足立昌洋、大水博司、深貝友則、浅野和秀、藤井正英、不破真一、坂倉大介、山田誠治、田中秀和、大野孝文、西崎晋吾、早川幸宏

勤続章(3年)=岩田和也、大野富生、三浦真一、伊藤茂樹、棚橋進哉、川島央司、不破尚武、中村雄輝、黒田真、北村英之、加藤真貴夫、栗山泰尚、山岸健一、安藤直樹、加藤孔治、武藤要輔、今幸治、間宮徹、棚田恭史、小塚大介、佐々木治久、小島延也、古川一矢、坂井学、土屋哲仁、有馬良生、首藤翔太、小瀬良大地、小西秀樹、勝一雄、馬場裕二、入山佳貴、樋口豊司、番俊充、山田敏志、浅野将輝、吉川慶二、鈴木健一、後藤健太、小川健司、水野一徳、田内成孝、石原孝宏、服部祐輝、河合晃弘、河合隆彦、森川要司、田代大作
らっば隊勤続表彰(3年)=加藤真貴夫、棚田恭史、小西秀樹、橋本新之助、石原孝宏

不二羽島文化センター

問い合わせ先 不二羽島文化センター ☎(393)2231
ホームページ http://www.hashimac.org

はしま寄席
林家木久扇・笑福亭鶴光・三遊亭円楽 三人会

日時 4月29日(水) 午後2時～
入場料 S指定席4,500円、A指定席4,000円、
B指定席3,500円
(当日同額・税込・未就学児入場不可)

チケット一般発売日
2月22日(土) 午前9時～
※友の会会員の発売は2月15日(土) 午前9時～
※電話・インターネット予約は各翌日午前9時～



三遊亭円楽 林家木久扇 笑福亭鶴光

休館日 2月4日(火)・12日(水)・18日(火)・25日(火)

相談ダイアリー

種別	相談日	時間
市政相談	毎週月～金曜日	8:30～17:00
行政相談	2月6日、3月5日	13:00～16:00
法律相談(予約制)	2月12日・28日、 3月11日	13:00～15:00
交通事故相談	毎週火・木曜日	10:00～16:00
年金・社会保険 労働相談(予約優先)	2月17日、3月2日	13:00～16:00
心配ごと相談(予約優先)	毎週金曜日	13:00～16:00
人権相談	2月13日、3月12日	13:00～16:00
家庭児童相談	毎週月～金曜日	8:30～17:00
母子相談	毎週月～金曜日	8:30～17:00
就業促進相談	毎週月・木曜日	13:00～15:00
登記・相続相談(予約優先)	3月4日	13:00～16:00
不動産相談(予約優先)	2月19日	13:00～16:00
建築設計相談(耐震相談)	2月26日	13:00～16:00
多重債務相談(予約優先)	2月18日	13:00～16:00
消費生活相談	毎週月～金曜日	9:00～16:00
遺言等相談(予約優先)	3月9日	10:00～15:00

- 祝日は、全ての相談を休みます。
- 相談は無料で、秘密は厳守します。
- 法律相談は予約制です。事前に申し込みしてください。(電話予約可)

一宮市

一宮市尾西歴史民俗資料館企画展
御裳神社の宝物

紫陽花の名所として知られるようになった御裳神社の由来をはじめ、所蔵する調度品や書画などの資料を紹介します。

期間 2月1日～3月1日
開館 午前9時～午後5時
(入館は午後4時30分まで)
休館日 月曜日(2月24日を除く)、
2月12日(水)・25日(火)

観覧料 無料
展示説明会 2月2日(日)・29日(土)
午後1時30分～(1時間程度)
問い合わせ先 一宮市尾西歴史民俗資料館
☎0586(62)9711

市民病院

問い合わせ先 市民病院 ☎(393)0111

糖尿病教室	時間	内容(担当)
2/3(月)	午後2時～3時	糖尿病とは(医師)
2/10(月)		食事療法 冬の食事のポイント 食事と食後血糖の関係(栄養士)
2/17(月)		薬物療法 血糖の変動をおさえる薬 食後血糖を改善する薬(薬剤師)
3/2(月)		運動療法 肩こり解消運動 姿勢を見直して肩こりを治そう(理学療法士)

参加料 無料

愛 City はしま

第69回

羽島市長 松井 聡

市長のコラム
政府は、2017年に人生100年時代構想会議を設置。それまでの悲観的な超高齢社会の観念から、高齢者の方々に「社会の担い手」と位置づける、希望的社会への切り替えを行いました。
長寿化は世界的規模で進んでいますが、過去200年のデータでは、10年ごとで寿命が2年ずつ延びを示しています。これは、1年が14カ月、1週間に9日の生活期間に延びた計算になります。
先進国では、2007年に生まれた人の2人に1人が103歳。日本では、同じく2007年に生まれた人の半数が、107歳の寿命になるといわれています。また我が国では、出生率が低いことから、2050年には老人従属指数が世界最高になると予測されます。少数の若年層が、お年寄りを支える社会となるので、長生きをすれば、健康・介護・生活資金等につわる不安が募ります。一生における生産的時間は、70歳寿命の場合で12万4800時間、80歳寿命で15万6000時間(25パーセント増)、100歳寿命では、21万8000時間(75パーセント増)となります。

この時間を活用し、長寿を与えられた「生きがい期間」と捉えることが大切です。従来の「教育・勤労・引退」の3ステージから、マルチステージへの移行を考えてみてはいかがでしょうか。
高校・大学での教育(学習)期間を経て、定年までの勤労をフルタイムでこなす。その後は余生をのんびり。このような、定型化した人生は、おしまいにしてもどうでしょう。一人一人が、自分に合った働き方や活動を見出し、各自が、複数の異なるキャリアを持ち、多様な人生を送ること。それがマルチステージです。
定年後の学習や、引退後の社会貢献につながる勤労も、満足できる長寿につながります。
行政には限界があります。特に福祉面における措置では、恵まれない境遇の方々を、一時的に救済することは可能です。しかし、彼らの自立を促し、社会で活躍できるようにし続ける保障は、難しいのが現実です。政策的なはざまのなかに、弱い立場の方々を落ち込まないような地域社会を創ること。その担い手として、多くの知識や経験をお持ちの高齢者の皆さんが、隣人に緩やかな心を持ち、何かあった時には声掛けや援助のできるコミュニティを創ることが、持続的な町づくりにつながると考えます。
その活動こそが「学び」です。羽島市第六次総合計画後期実施計画では、前期の「教育・文化」を「子育て・学び」に改定。市民の皆さんが、自ら学ぶ意欲を高める機運を盛り上げます。そして、学びから派生した自分事で地域づくりを考えていただき、協働・共生社会を築いてまいります。と考えています。

岐阜県広報
岐阜県からののお知らせ

点字版・音声版をご希望の方は、県広報課へご連絡ください
音声版には、CD(デジタル編集)での提供と音声用のテキストデータの配信もあります
この情報は令和元年12月13日現在のものです。
この紙面に関するお問い合わせは、県広報課まで ☎058(272)1111(代) FAX058(278)2506

情報ボックス



ウェブサイトでも「岐阜県からののお知らせ」
「清流の国ぎふミナモト通信」が見られます。
バックナンバーも公開中!
左記の二次元コードを読み込んでアクセスしてください。

- アイコン説明
催し 募集 資格・研修 その他

空宙博企画展
「研三」(けんさん)を開催します

昭和初期、飛行機の世界速度記録の更新を目指して、東京帝大航空研究所が開発した研究機「研三」。初公開映像を含む当時の貴重な資料を特別展示します。

- とき/2月5日(水)～3月16日(月)
- ところ/岐阜かかみがはら航空宇宙博物館(各務原市)
- 問/岐阜かかみがはら航空宇宙博物館 ☎058(386)8500

そらはく 検索

運転に不安を感じたら
安全運転相談ダイヤルへ

加齢にともなう身体機能の低下などによって、自動車の運転に不安がある方やその家族の方からの相談を受け付けています。運転に不安を感じたら、まずはご相談ください。

- 安全運転相談ダイヤル/＃8080
- 問/県警運転免許課 ☎058(295)1010

岐阜 安全運転相談 検索

企業向けサイバーセキュリティ
講師を派遣します

サイバーセキュリティに関する社内研修や各種セミナーを行う企業や団体などに、講師として専門職員を派遣します。

- 講話内容/サイバー犯罪事例や対策例、攻撃のデモンストレーションなど
- 料金/無料
- 申込先・問/県警サイバー犯罪対策課 ☎058(271)2424

岐阜県警察 サイバーセキュリティ講話 検索

春の全国火災予防運動を
実施します

冬は空気が乾燥し、火災が発生しやすい季節です。自分と家族の命を守るため、ストーブやコンロなどの近くに燃えやすいものを置いていないか、住宅用火災警報器の設置と点検をしているか、この機会に確認してみましょう。

- とき/3月1日(日)～7日(土)
- 問/県庁消防課 ☎058(272)1123

岐阜県 火災予防運動 検索

交通事故巡回相談を
実施します

- とき/2月6日(木)、14日(金)、26日(水) 10:00～15:00
- ところ/多治見市役所(多治見市)、可茂総合庁舎(美濃加茂市)、飛騨総合庁舎(高山市) ※前日までに要予約
- 料金/無料
- 問/県民生活相談センター ☎058(277)1001

岐阜県 交通事故相談 検索

東京2020協賛ジャンボ
宝くじの購入は県内で!

みなさんに県内で購入していただいた宝くじの販売額のうち、約40%が県の収入となり、市町村振興や高齢化、少子化対策など、身近なところで役立てられています。宝くじはぜひ県内の売り場が宝くじ公式サイトでご購入ください。

- 発売期間/2月3日(月)～28日(金)
- 問/県庁財政課 ☎058(272)1130

はく
博くん

(2歳0カ月)



父：伊藤博人さん 母：華奈恵さん 【小熊町】

はい
ポ～ズ

だいご
大瑚くん

(2歳9カ月)



父：岩田和也さん 母：襟加さん 【正木町】

2月 保健コーナー

場所・問い合わせ先
保健センター（内線5302・5303）

行事名【対象者】	期 日 等	時 間
乳 幼 児 相 談 【乳 幼 児（希望者）】	2月6日(木)・20日(木)	9:30～11:00(受付)
離 乳 食 教 室 【5カ月前後の子(希望者)】	2月12日(水)	10:00～10:10(受付) 所要時間約1時間30分
は み が き 教 室 と フ ッ 化 物 塗 布 【29年8月・30年2月生まれ(希望者)】	2月27日(木) ※要予約	9:40～10:40(受付) 所要時間約1時間30分
健 康 相 談 【希 望 者】	随 時	8:30～17:15
精神保健(こころの)相談 【希 望 者】	2月18日(火) ※要申込	13:30～15:30
乳 が ん 検 診 【30歳以上の女性(希望者)】	2月10日(月) 場所：資源物ストックヤード ※要予約	午前の部 9:10～11:30 午後の部 13:10～15:30 (受付) 所要時間約2時間
大腸がん・胃がん・肺がん検診 【40歳以上の女性(希望者)】		
胃 が ん (医療機関委託) 【50歳以上(希望者)】	2月29日(土)まで	実施医療機関の診療時間内 実施医療機関はホーム ページでご確認または、 保健センターへお問い 合わせください
大 腸 が ん 検 診 (医療機関委託) 【40歳以上(希望者)】		
子宮頸がん・体がん検診 (医療機関委託) 【20歳以上の女性(希望者)】	2月29日(土)まで	実施医療機関 陳産婦人科 ☎(391) 4188 花林レディースクリニック ☎(393) 1122 の診療時間内

※市内に住民票がある人が対象です。 ※子どもの健康診査は個別に郵送する案内文書でご確認ください。
※各がん検診は年度に1回受診できます。生活保護世帯の人は無料のため、検診を受ける前に
保健センターへご連絡ください。

休日急病診療

診療時間
午前9時～午後2時

期 日	医療機関(医科・歯科)
2月2日 (日)	田中整形外科(正木町) ☎(391) 8555 入山歯科医院(上中町) ☎(392) 8214
2月9日 (日)	丹菊整形外科(小熊町) ☎(391) 1411 いわさ歯科(正木町) ☎(391) 4182
2月11日 (火)	ながき内科クリニック(舟橋町) ☎(393) 0077 大口歯科クリニック(竹鼻町) ☎(392) 8977
2月16日 (日)	ばん皮膚科(正木町) ☎(391) 0056 おかだ歯科クリニック(桑原町) ☎(398) 3188
2月23日 (日)	不破医院(正木町) ☎(391) 2238 おんだ歯科クリニック(足近町) ☎(391) 9222
2月24日 (月)	長良川クリニック(竹鼻町) ☎(392) 2525 かわむら歯科クリニック(竹鼻町) ☎(391) 6480
3月1日 (日)	山田医院(上中町) ☎(392) 2313 かんばら歯科医院(福寿町) ☎(394) 0880

※往診はありません。
※必ず保険証を持参し、電話連絡の上、受診してください。

健幸メモ

#69

妊娠がわかったら

医療機関で妊娠が確認されたら、保健センターで母子健康手帳の交付を受けましょう。「妊娠中に気を付けることは?」「出産後の赤ちゃんとの生活は?」などの不安や戸惑いも含め、保健師がゆっくりとお話をお聞きします。また、体調管理の方法や利用できる子育て支援サービスなどもお知らせし、必要な人には、

他機関の紹介もしています。

母子健康手帳の交付は、これから出産、子育てをしていくお母さんと保健師が最初にお会いするたいせつな時間です。ゆっくりとお話ができるよう約40分のお時間をいただきます。予約制としておりますので、事前に保健センターへ予約をお願いします。

母子健康手帳の交付

妊娠が明らかになった人は、早めに母子健康手帳の交付を受けましょう。予約制となりますので必ず事前にご連絡ください。(所要時間約40分) ■交付場所・予約先 保健センター(内線5302・5303)

■人口 67,753人(-156)・男33,528人・女34,225人 ■世帯数 26,750世帯(+383) 令和2年1月1日現在 ※()は、前年同月との比較

羽島市の話題、最新情報をチェック!

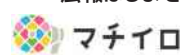

App store・Google playから「マチイロ」を検索し、ダウンロード

◎広報紙の掲載内容は市ホームページでも確認できます。